

## **Universitet och högskolor. Grundutbildning: Social bakgrund bland högskolenybörjare 1998/99**

Higher education. Undergraduate education: Social background among university entrants 1998/99

---

### **» i korta drag**

#### **Viss ökning av högskolenybörjare från arbetarhem**

Andelen högskolenybörjare under 35 år från arbetarhem ökade från ca 20 till ca 24 procent från 1990/91 till 1997/98. Under samma period har andelen från högre tjänstemannahem minskat från 32 till 27 procent. Under det senaste redovisade läsåret, 1998/99, skedde inga förändringar för de båda grupperna.

Om rekryteringen till högskolan skulle motsvara fördelningen i befolkningen i åldern 18 till 34 år skulle drygt 35 procent komma från arbetarhem och knappt 20 procent från högre tjänstemannahem. Skillnaden mellan fördelningen i högskolan och den i befolkningen är ett grovt mått på social snedrekrytering.

Antalet högskolenybörjare ökade från ca 51 000 till 66 000 under läsåren 1990/91–1995/96. Efter en minskning ökade antalet åter 1998/99 till 67 000.

#### **Kvinnor och äldre mindre socialt snedrekryterade**

Bland högskolenybörjarna 1998/99 kom ca 26 procent av kvinnorna och 22 procent av männen från arbetarhem. En förklaring till skillnaderna mellan könen är att kvinnor och män i viss utsträckning väljer olika utbildningar inom högskolan och att dessa utbildningar har olika social rekrytering.

I den äldsta redovisade åldersgruppen 25–34 år kom 36 procent från arbetarhem och i gruppen 21 år eller yngre 21 procent. Skillnaderna mellan grupperna kan inte förklaras av en stor minskning av andelen arbetare i föräldragenerationen.

#### **Stora skillnader mellan olika högskoleutbildningar**

Det finns stora skillnader i social rekrytering mellan olika utbildningar inom högskolan. Andelen som kommer från arbetarhem varierar från under 10 procent på läkarutbildningen till ca 35 procent på utbildningarna i social omsorg och i barn och ungdomspedagogik (förskollärare/fritidspedagoger). Även på utbildningarna till sjuksköterska och flera lärarutbildningar är den social rekrytering-



**Statistiska centralbyrån**  
Statistics Sweden

Kontaktperson: Onni Tengner, HSV,  
tfn 08-5630 87 85, [onni.tengner@hsv.se](mailto:onni.tengner@hsv.se)

Ewa Foss, SCB; tfn 019-17 68 58, [ewa.foss@scb.se](mailto:ewa.foss@scb.se)

Statistiken har producerats av SCB på uppdrag av Högskoleverket, som ansvarar för officiell statistik inom området.

ISSN 1404-5893 Serie Utbildning och forskning. Utkom den 19 december 2000  
Tidigare publicering: Se avsnittet Fakta om statistiken.  
Utgivare av Statistiska meddelanden är Svante Öberg, SCB.

en relativt jämn. Samtliga dessa utbildningar har en överrepresentation av kvinnor.

De utbildningar som har snedast social fördelning kräver mycket höga betyg eller poäng på högskoleprovet för att antas. Även på flera konstnärliga utbildningar, som har andra antagningsformer, är den sociala snedrekryteringen stor.

### **Minskad social snedrekrytering på bl.a. lärarutbildningar**

På några av de större programmen mot yrkesexamen har andelen nybörjare från arbetarhem ökat med minst fem procentenheter mellan läsåren 1993/94 till 1998/99. Till denna grupp hör utbildningarna till socionom, grundskollärare, högskoleingenjör och sjuksköterska. Speciellt stor har ökningen av andelen från arbetarhem varit på grundskollärarytbildningen 4-9, från 19 till 30 procent. På dessa utbildningar är det främst studerande från högre tjänstemannahem som minskat.

På läkarutbildningen och civilingenjörsutbildningen ligger andelen från arbetarhem kvar på 9 resp. 13 procent under den aktuella perioden.

### **Skillnader i social rekrytering mellan olika lärosäten**

På samma sätt som det finns stora skillnader mellan olika utbildningar i social rekrytering finns även stora skillnader mellan olika universitet och högskolor. Till viss del kan skillnaderna mellan lärosätens rekrytering förklaras med skillnader i utbildningsutbud.

### **Beroende på social bakgrund är 19–66 procent av 25-åringarna i högskolan**

Totalt för årskullarna födda 1968–1975 har andelen med påbörjad högskoleutbildning vid 21 år ökat från 16 till 31 procent. För födda 1976 och 1977 ligger andelen kvar på samma nivå. Till och med 25 års ålder hade 37 procent av en årskull (födda 1973) påbörjat högskolestudier. Det uppsatta politiska målet är att 50 procent skall ha påbörjat högskolestudier vid denna ålder.

Skillnaden i påbörjad högskoleutbildning vid 25 år varierar från 19 procent för barn till ej facklärd arbetare till 66 procent för barn till högre tjänstemän. Skillnaderna mellan grupperna har under lång tid varit tämligen konstanta, även om övergången till högskoleutbildning ökat generellt sett för alla grupper.

### **Studieförberedande gymnasieutbildning minskar skillnaderna i övergång till högskolan**

Totalt har ca 85 procent av en årskull födda i mitten av 1970-talet en avslutad gymnasieutbildning och ca hälften av denna grupp har en studieförberedande utbildning. Denna andel är tre gånger större bland barn till högre tjänstemän jämfört med andelen för barn till ej facklärd arbetare (66 resp. 18 procent).

Det är i huvudsak personer med en studieförberedande gymnasieutbildning som påbörjat en högskoleutbildning. I årskullen födda 1973 hade vid 25 år ca 60 procent av dem med en studieförberedande gymnasieutbildning påbörjat högskolestudier. Bland barn till högre tjänsteman var denna andel ca 70 procent och för barn till facklärd arbetare 46 procent.

### **Fördelning efter föräldrarnas utbildningsnivå ger likartat resultat**

Förutom en redovisning av högskoleutbildning fördelad på social bakgrund innehåller rapporten motsvarande uppgifter med fördelning efter föräldrarnas utbildningsnivå. Resultanten med denna fördelning ger en likartad bild, generellt uttryckt: Ju mer välutbildade föräldrarna är desto vanligare att barnen fortsätter till högskoleutbildning.

## Innehåll

<b>Statistiken med kommentarer</b>	<b>5</b>
<b>Redovisning av social bakgrund och hemmets utbildningsnivå för högskolenybörjare</b>	<b>5</b>
Bakgrund	5
Redovisningen i detta SM	5
<b>Ökat antal högskolenybörjare</b>	<b>7</b>
Andelen högskolenybörjare från arbetarhem ökar något	7
Högskolenybörjare med mest välutbildade föräldrarna minskar något	11
<b>Skilda rekryteringsmönster för olika utbildningar</b>	<b>14</b>
Få utbildningar har en socialt jämn rekrytering	14
Förändrad social rekryteringen på vissa utbildningar 1993/94–98/99	15
Få utbildningar har en jämn rekrytering efter hemmets utbildningsnivå	16
Förändrad rekryteringen efter hemmets utbildningsnivå på vissa utbildningar 1993/94–98/99	16
<b>Rekryteringen vid universitet och högskolor</b>	<b>18</b>
Få högskolor har en jämn social rekrytering	19
<b>Påbörjad högskoleutbildning i årskullar födda 1968–1977</b>	<b>20</b>
Påbörjad högskoleutbildning efter social bakgrund	21
<i>Högskolestudier för gymnasieutbildade efter social bakgrund</i>	22
Påbörjad högskoleutbildning efter hemmets utbildningsnivå	24
<i>Högskolestudier för gymnasieutbildade efter hemmets utbildningsnivå</i>	25
<i>Oavsett föregående gymnasieskolutbildning högre övergång till högskolestudier för dem med välutbildade föräldrar</i>	26
<b>Relativa chansen till högskolestudier</b>	<b>27</b>
Relativa chansen till högskolestudier efter social bakgrund	27
<i>Relativa chansen till högskolestudier för gymnasieutbildade social bakgrund</i>	29
Relativa chansen till högskolestudier efter hemmets utbildningsnivå	29
<i>Relativa chansen till högskolestudier för gymnasieutbildade efter hemmets utbildningsnivå</i>	31
<b>Tabeller</b>	<b>32</b>
1 A Högskolenybörjare under 35 år fördelade på kön, område och social bakgrund (SEI)	32
1 B Högskolenybörjare under 35 år fördelade på kön, område och hemmets utbildningsnivå (SUN)	37
2 A Programnybörjare mot yrkesexamen under 35 år på program med minst 100 nybörjare fördelade efter social bakgrund (SEI)	41
2 B Programnybörjare mot yrkesexamen under 35 år på program med minst 100 nybörjare fördelade efter hemmets utbildningsnivå (SUN)	46
3 A Nybörjare vid viss högskola (högskolanybörjare) med minst 100 nybörjare under 35 år fördelade på högskola och social bakgrund (SEI)	51
3 B Nybörjare vid viss högskola (högskolanybörjare) med minst 100 nybörjare under 35 år fördelade på högskola och hemmets utbildningsnivå (SUN)	58

4 A Påbörjad högskoleutbildning vid viss ålder för födda 1968–1977 fördelning efter social bakgrund (SEI)	65
4 B Påbörjad högskoleutbildning vid viss ålder för födda 1968–1977 fördelning efter hemmets utbildningsnivå (SUN)	70
5 A Påbörjad högskoleutbildning vid 21 och 25 år för födda 1968– 1977 fördelning efter gymnasieutbildning och social bakgrund (SEI)	75
5 B Påbörjad högskoleutbildning vid 21 och 25 år för födda 1968– 1977 fördelning efter gymnasieutbildning och hemmets utbildningsnivå (SUN)	80
<b>Fakta om statistiken</b>	<b>85</b>
<b>Detta omfattar statistiken</b>	<b>85</b>
Definitioner och förklaringar	85
<b>Så görs statistiken</b>	<b>86</b>
<b>Statistikens tillförlitlighet</b>	<b>86</b>
Bortfall för uppgift om social bakgrund och hemmets utbildningsnivå	86
<b>Bra att veta</b>	<b>88</b>
Socio-ekonomisk indelning (SEI)	88
Svensk utbildningsnomenklatur (SUN)	88
Annan statistik	88
<b>Summary and list of terms</b>	<b>89</b>
<b>List of terms</b>	<b>91</b>

## Statistiken med kommentarer

### Redovisning av social bakgrund och hemmets utbildningsnivå för högskolenybörjare

#### Bakgrund

Ett utbildningspolitiskt mål har under lång tid varit att minska den sociala snedrekryteringen till högre utbildning. Som en bakgrund till redovisningen i detta statistiska meddelande (SM) ges några sammanfattande uppgifter om social snedrekrytering hämtade från rapporten "Ursprung och utbildning – social snedrekrytering till högre studier" (SOU 1993:85).

– Social snedrekrytering till högre studier förekommer då barn från vissa sociala ursprung oftare än andra når högre utbildningsnivåer.

– Social snedrekrytering anses vara ett problem av flera skäl. Förutom att det är en individuell orättvisa att barns livschanser till en del är beroende av vilka omständigheter till vilka de föds, är det också en kvalitetsförlust för samhället att inte alla begåvningsresurser tas till vara. Den sociala snedrekryteringen kan också leda till att de som innehar höga befattningar i näringsliv och offentlig verksamhet har liten kunskap om befolkningen i stort.

– Social snedrekrytering består av två samverkande faktorer: dels att barn från "högre samhällsklasser" i genomsnitt presterar bättre och får högre betyg, dels att bland barn på samma prestationsnivå fortsätter barn från högre socialgrupper oftare till högre studier.

– Den sociala snedrekryteringen byggs upp under hela skoltiden. Den är starkare vid övergången till gymnasieutbildning än till högskoleutbildning.

– Två viktiga bakgrundsfaktorer har ungefär lika stark påverkan på övergångsfrekvensen till högskolestudier: klasstillhörighet (knuten till föräldrarnas yrke) och utbildningsnivån i hemmet.

#### Redovisningen i detta SM

##### Social bakgrund

Den sociala bakgrunden i denna rapport beskrivs som den högsta av föräldrarnas socio-ekonomiska grupp (SEI). SEI-uppgifter för föräldrarna är hämtad från Folk- och bostadsräkningen (FoB) 1985. Kopplingen mellan barn och föräldrar har erhållits via hushållsbegreppet i FoB:arna (FoB 70, 80 och 85).

Den sociala bakgrunden har erhållits enligt en fastställd dominansordning om båda föräldrarnas (vuxna i hushållet) SEI-uppgifter finns tillgängliga. Finns uppgift för endast en förälder har den fått gälla. Uppgifterna om föräldrarnas SEI har i denna rapport aggregerats till sex redovisningsgrupper. Av tablån

#### Social bakgrund för födda 1968, 1971, 1974 och 1977, procent

Social bakgrund (SEI)	1968	1971	1974	1977
Högre tjänstemän	17	18	18	18
Tjänstemän, mellannivå	21	22	23	23
Lägre tjänstemän	14	13	13	13
Företagare/lantbrukare	11	11	10	9
Facklärd arbetare	17	17	18	18
Ej facklärd arbetare	19	18	18	18
Samtliga med uppgift om SEI	100	100	100	100
Antal totalt	114 200	113 900	111 400	96 900
Uppgift om social bakgrund saknas	10	7	7	7

framgår att den sociala bakgrunden för de redovisade årskullarna har förändrats för de yngre jämfört med de äldre genom att andelen tjänstemän på mellannivå ökat ett par procentenheter medan andelen för vissa andra grupper minskat. Skillnaden är dock liten för de aktuella årskullarna.

### Utbildningsnivån i hemmet

I detta SM redovisas även påbörjade högskolestudier fördelad efter hemmets utbildningsnivå (föräldrarnas avklarade utbildning). Utbildningsnivån är klassificerad enligt Svensk Utbildningsnomenklatur (SUN).

Det finns ett samband mellan SEI och SUN genom att klassificeringen av yrke enligt SEI bygger på ett normalt utbildningskrav för yrkena, t.ex. krävs för klassificering som högre tjänstemän minst sex års utbildning utöver grundskolan.

Uppgiften om hemmets utbildningsnivå har erhållits från SCB:s register över Befolkningens utbildning från 1985. Hushållskopplingen (föräldrar – barn) har hämtats från FoF:arna. I denna rapport redovisas hemmets utbildningsnivå i fem grupper. Se nedanstående tablå.

### Hemmets utbildningsnivå för födda 1968, 1971, 1974 och 1977, procent

Hemmets utbildningsnivå (SUN)	1968	1971	1974	1977
Förgymnasial utbildning	31	25	22	20
Gymnasial utbildning < 2 år	32	33	34	34
Gymnasial utbildning > = 2 år	13	14	14	14
Eftergymnasial utbildning < 3 år	10	12	13	14
Eftergymnasial utbildning > = 3 år	14	16	18	19
Samtliga med uppgift om SUN	100	100	100	100
Antal totalt	114 200	113 900	111 400	96 900
Uppgift om utbildningsnivå saknas	6	3	4	5

Genom den utbyggnad som skett av utbildningen i Sverige, främst gymnasieutbildningen men även högskoleutbildningen, har befolkningens – i denna redovisning föräldrarnas – utbildningsnivå ökat markant. Detta framgår tydligt även då en jämförelse görs av två årskullar som är födda med endast tio års mellanrum, födda 1968 och 1977 (se tablå ovan).

Bortfallet för uppgiften om social bakgrund och hemmets utbildningsnivå ligger på 3–10 procent för de redovisade årskullarna födda 1968–1977. Bortfallet är högre för nybörjarna i högskolan p.g.a. invandringen efter 1985 och inresande utbytesstudenter som ökat markant under senare år. I tabeller och tablåer redovisas bortfallet totalt och därav födda i Sverige.

### Redovisningsgrupper i SM:et:

- Högskolenybörjare (studerande för första gången i svensk högskola) under 35 år fördelade på kön, ålder och område.
- Nybörjare på program mot yrkesexamen under 35 år.
- Högskolanybörjare (för första gången vid viss högskola) under 35 år per lärosäte.
- Påbörjad högskoleutbildning för födda 1968–1977, totalt och för dem med en studieförberedande gymnasieutbildning.
- Relativa chansen till högskolestudier för födda 1968–1977, totalt och för dem med en studieförberedande gymnasieutbildning.

*Se även avsnittet ”Fakta om statistiken” om bl.a. definitioner och bortfallsredovisning.*

## Ökat antal högskolenybörjare

Antalet högskolenybörjare – studerande för första gången i svensk högskoleutbildning – ökade kraftigt under perioden 1990/91–1995/96. De två följande läsåren minskade antalet för att året därpå, 1998/99, åter öka till 66 700. I början av perioden uppgick antalet högskolenybörjare till ca 51 000.

Det var i första hand högskolenybörjare upp t.o.m. 21 år som ökade fram till 1993/94. Därefter har antalet, förutom en minskning under ett par år, legat på ungefär samma nivå. Antalet högskolenybörjare har även ökat något i åldrarna 22 till 34 år. I de äldsta gruppen, 35 år och äldre, har förändringarna varit små.

Högskolenybörjare 1990/91–1998/99

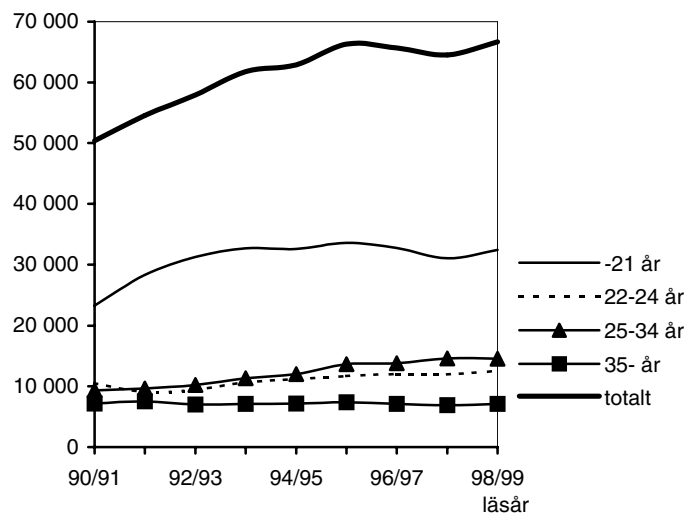

## Förändrad organisation 1993/94

Verksamheten vid universitet och högskolor genomgick läsåret 1993/94 de största förändringarna sedan högskolereformen 1977. Den första juli 1993 trädde en ny högskolelag och en ny högskoleförordning i kraft. Ett nytt styrsystem med mer decentraliserade beslut infördes. Mest påtagliga blev förändringarna inom grundutbildningen, där de allmänna, centralt fastställda utbildningslinjerna försvann och ersattes av en examensordning som anger vilka examina som skall finnas.

All högskoleutbildning består av kurser som kan kombineras på många olika sätt. Universitet och högskolor kan sammanföra kurser till program. För yrkes-examina finns centralt fastställda mål.

## Andelen högskolenybörjare från arbetarhem ökar något

Redovisningen i detta avsnitt avser social bakgrund och hemmets utbildningsnivå för högskolenybörjare under 35 år för läsåren 1990/91–1998/99. Antalet högskolenybörjare har ökat från nästan samtliga redovisade grupper under perioden. I fördelningen efter social bakgrund har ökningen antalsmässigt varit störst för ungdomar från arbetarhem och tjänstemannahem på mellannivå.

I fördelningen efter hemmets utbildningsnivå har ökningen varit störst i gruppen med kortare gymnasialt utbildade föräldrar, medan gruppen med förgymnasialt utbildade föräldrar minskat något. Allt färre ungdomar har enbart förgymnasialt utbildade föräldrar. Den förändring som skett i föräldragenerationen, speciellt när det gäller utbildningsnivå, har betydelse för tolkningen av resultaten.

Högskolenybörjarnas sociala sammansättning har under perioden 1990/91–1998/99 genomgått vissa förändringar. Från 1992/93 minskar andelen som kommer från högre tjänstemannahem, från 32 procent till 27 procent 1997/98. Under samma period har andelen som kommer från arbetarhem ökat. Föränd-

ringen för övriga grupper har varit mindre. För läsåret 1998/99 ligger andelarna kvar på samma nivåer.

Dessa förändringarna av den sociala sammansättningen av högskolenybjärarna kan inte förklaras med förändringar i den underliggande populationen. Förändringarna tyder istället på en något minskad snedrekrytering till svensk högskoleutbildning under 1990-talet. Den redovisade tidsperioden är dock relativt kort, vilket innebär att allt för långtgående slutsatser är svåra att dra.

### Högskolenybjärare under 35 år efter kön och social bakgrund (SEI)

Kön/ läsåret	Antal nybjär- jare	Social bakgrund (SEI) % av samtliga med SEI						Sum ma SEI	Bortfall Totalt	SEI% Född i Sveri- ge
		Högre tjänstm.	Tjänstm. mellan	Lägre tjänstm.	Företag/ Lantb.	Facklärd arbetare	Ej fackl. arbetare			
<b>Totalt</b>										
90/91	43 400	32	27	12	9	10	10	100	13	6
91/92	47 300	33	27	12	9	10	9	100	11	5
92/93	50 600	32	28	12	9	10	9	100	12	5
93/94	54 500	31	29	12	8	11	9	100	14	4
94/95	55 600	30	28	12	9	11	10	100	16	4
95/96	58 900	29	28	12	9	12	10	100	17	4
96/97	58 600	28	28	12	9	13	10	100	19	4
97/98	57 400	27	28	12	9	13	11	100	20	4
98/99	59 600	27	28	12	9	13	11	100	21	4
<b>Kvinnor</b>										
90/91	23 500	30	26	12	10	11	11	100	12	6
91/92	25 600	30	27	12	9	11	10	100	11	6
92/93	26 900	30	27	12	9	11	10	100	12	5
93/94	29 300	29	29	13	9	11	10	100	13	5
94/95	30 100	28	28	13	9	12	10	100	15	5
95/96	31 900	27	28	12	9	13	11	100	17	4
96/97	32 300	25	28	13	9	13	11	100	19	4
97/98	31 800	25	27	13	9	14	11	100	19	4
98/99	32 900	25	27	13	9	14	12	100	21	4
<b>Män</b>										
90/91	19 900	35	27	11	8	9	9	100	13	5
91/92	21 600	36	28	11	8	9	8	100	11	5
92/93	23 700	34	29	12	8	9	9	100	12	5
93/94	25 200	33	29	12	8	10	9	100	14	4
94/95	25 500	32	29	12	8	11	9	100	17	4
95/96	26 900	31	28	12	8	11	9	100	18	4
96/97	26 300	30	29	12	8	12	9	100	20	4
97/98	25 600	29	29	12	8	12	10	100	21	4
98/99	26 600	29	29	12	8	12	10	100	21	4

En osäkerhetsfaktor i tolkningen av resultaten utgör den ökande gruppen av svenskar som studerar utomlands. Tidigare studier visar att ungdomar från högre tjänstemannahem är starkt överrepresenterade i denna grupp. Många av dessa studerande återfinns dock i svensk högskola före eller efter studierna utomlands och kommer då att ingå i populationen högskolenybjärare.

### Något jämnare social fördelning bland kvinnorna

Bland högskolenybjärare under 35 år 1998/99 var 55 procent kvinnor och 45 procent män. Denna fördelning har varit tämligen konstant sedan 1990/91.

Den sociala fördelningen bland kvinnor som påbörjar en högskoleutbildning för första gången är något jämnare än bland de manliga nybjärarna. Detta beror bl.a. på att kvinnor i större utsträckning än män väljer utbildningar inom undervisnings- och vårdområdena. Dessa utbildningarna har en relativt jämn social fördelning både bland kvinnor och män. Skillnaden mellan könen var störst för andelen studerande som kom från högre tjänstemannahem, vilket framgår av tabblån ovan. Den tidigare redovisade minskningen av andelen från högre tjänstemannahem berör dock både kvinnor och män liksom ökningen av andelen från arbetarhem.



### Social snedrekrytering störst bland de yngsta högskolenybörjarna – men förändringarna störst bland 22–24 åringar

I den yngsta redovisade åldersgruppen, högskolenybörjare, som var 21 år eller yngre, var den sociala fördelningen mest skev i förhållande till hela årskullen i samma ålder. Cirka 60 procent av de yngsta högskolenybörjarna 1998/99 kom från tjänstemannahem på hög- eller mellannivå. I befolkningen i motsvarande ålder var andelen ca 40 procent (se tablå sidan 5).

Andelen högskolenybörjare från arbetarhem var ca 20 procent, vilket kan jämföras med en andel på drygt 35 procent i befolkningen i motsvarande ålder.

#### Högskolenybörjare under 35 år efter ålder och social bakgrund (SEI)

Ålder/ läsåar	Antal nybör- jare	Social bakgrund (SEI) % av samtliga med SEI					Sum -ma SEI	Bortfall SEI %		
		Högre tjänstm.	Tjänstem. mellan	Lägre tjänstem.	Företag./ Lantb.	Facklärd arbetare		Ej fackl. arbetare	To- talt	Född i Sverige
<b>-21 år</b>										
90/91	23 400	37	27	11	8	9	8	100	6	4
91/92	28 400	37	28	11	8	9	7	100	6	4
92/93	30 900	36	28	11	8	9	7	100	7	4
93/94	32 600	34	29	11	8	10	7	100	8	3
94/95	32 500	34	29	11	8	10	8	100	10	4
95/96	33 500	33	29	11	8	11	8	100	11	4
96/97	32 700	32	29	11	8	11	8	100	12	4
97/98	31 000	32	29	11	7	12	8	100	12	3
98/99	32 400	32	29	11	8	12	9	100	14	4
<b>22–24 år</b>										
90/91	10 600	31	28	13	9	10	9	100	11	4
91/92	9 100	30	29	12	10	10	9	100	12	5
92/93	9 400	29	29	12	9	11	10	100	14	4
93/94	10 600	28	29	13	9	11	10	100	19	4
94/95	11 100	27	28	13	9	12	10	100	22	4
95/96	11 700	25	28	13	10	13	11	100	26	4
96/97	12 000	24	29	13	9	14	12	100	29	4
97/98	11 900	22	28	13	10	15	12	100	30	3
98/99	12 600	22	29	13	9	15	12	100	34	3
<b>25–34 år</b>										
90/91	9 400	19	23	15	12	14	19	100	30	12
91/92	9 800	19	22	16	11	14	17	100	26	10
92/93	10 300	19	24	15	11	13	17	100	25	9
93/94	11 300	19	26	15	11	14	16	100	27	8
94/95	12 000	19	25	15	10	14	16	100	27	7
95/96	13 600	19	25	15	11	15	16	100	27	6
96/97	13 800	17	25	15	11	16	16	100	27	6
97/98	14 500	17	25	15	11	16	16	100	27	5
98/99	14 600	16	25	15	11	16	16	100	27	5

Den största förändringen i den sociala sammansättningen under läsåren 1990/91–1997/98 har skett i åldersgruppen 22–24 år. I denna grupp har andelen från arbetarhem ökat med ca åtta procentenheter och andelen från högre tjänstemannahem minskat i ungefär motsvarande storleksordning.

I den äldsta redovisade åldersgruppen, högskolenybörjare mellan 25 och 34 år, är den sociala snedrekryteringen mindre än bland de yngre högskolenybörjarna. I denna grupp har också förändringarna i sammansättningen under de aktuella läsåren varit mindre än i de yngre grupperna.

Eftersom bortfallet för uppgiften om social bakgrund är stort i åldersgrupperna över 21 år bör uppgifterna för de äldre tolkas med försiktighet. Antalet utbytesstudenter har ökat mycket under senare år, speciellt i gruppen 22–24 år.

### Minskat social snedrekrytering inom flertalet områden

Antalet högskolenyborjare under 35 år har ökat med drygt 5 000 under läsåren 1993/94–1998/99. Ökningen har till största delen skett inom området teknik och naturvetenskap.

Den sociala sammansättningen av högskolenyborjarna har förändrats inom samtliga områden genom att andelen från högre tjänstemannahem genomgående minskat och andelen från arbetarhem ökat inom flertalet områden. Under det senast redovisade läsåret 1998/99 är dock förändringarna små.

### Högskolenyborjare under 35 år efter område och social bakgrund (SEI)

Område <sup>1</sup>	Läsår	Antal nybörjare	Social bakgrund (SEI) % dem med SEI					Summa SEI	Bortfall talt	SEI % Född i Sverige
			Högre tjim	Tjim mellan	Lägre tjim	Lantb./ företag	Arbetare			
Humaniora och teologi	93/94	10 600	37	29	11	7	16	100	13	5
	98/99	11 000	31	28	12	7	21	100	23	5
Juridik och samhällsvet.	93/94	15 800	33	28	13	8	19	100	16	4
	98/99	17 700	27	27	13	9	24	100	25	4
Undervisning	93/94	7 100	21	29	14	10	27	100	7	4
	98/99	5 100	18	28	13	10	31	100	8	4
Naturvetenskap	93/94	4 400	33	29	11	8	19	100	15	4
	98/99	5 800	27	29	11	8	24	100	24	4
Teknik	93/94	10 200	30	31	11	8	20	100	13	4
	98/99	13 100	28	31	11	8	22	100	17	3
Lant- och skogsbruk	93/94	340	27	23	9	30	11	100	6	4
	98/99	280	23	30	5	32	10	100	4	4
Medicin och odontologi	93/94	880	52	23	8	6	12	100	38	4
	98/99	1 100	45	26	9	5	15	100	42	3
Vård och omsorg	93/94	4 400	20	28	14	10	28	100	15	5
	98/99	4 100	16	26	15	9	34	100	18	4
Konstnärligt område	93/94	620	38	27	13	6	16	100	21	7
	98/99	1 000	33	28	12	10	18	100	32	5
Övrigt område	93/94	220	26	31	12	8	24	100	16	5
	98/99	280	24	25	12	11	27	100	13	4

1) Om en person påbörjat studier både mot yrkesexamen och mot generell examen samma termin har området mot yrkesexamen valts.

Andelen från arbetarhem har ökat med ca fem procentenheter inom områdena humaniora/teologi, juridik/samhällsvetenskap, undervisning, naturvetenskap och vård/omsorg. Även inom nästan samtliga övriga områden har andelen från arbetarhem ökat, men ökningen har varit lägre. Inom det område som ökat mest, teknik området, har förändringen av den sociala sammansättning varit minst.

**Se även tabell 1 A som innehåller mer detaljerade uppgifter inkl. fördelning per kön.**

### Högskolenybjörjare med mest välutbildade föräldrarna minskar något

Under läsåren 1990/91–1998/99 skedde även vissa förändringar av sammansättningen av högskolenybjörjarna med avseende på hemmets utbildningsnivå.

Totalt sett var förändringen störst för gruppen vars föräldrar endast har en förgymnasial utbildning. Deras andel har minskat från 17 till 13 procent av högskolenybjörjarna under 35 år. Denna förändring har skett samtidigt som andelen i befolkningen med en förgymnasial utbildning också minskat. De yngres föräldrar är allt mer välutbildade.

Andelen har även minskat några procent för gruppen högskolenybjörjare vars föräldrar har en längre eftergymnasial utbildning. Detta har skett trots att andelen med denna bakgrund fortsatt att öka i befolkningen.

### Högskolenybjörjare under 35 år efter kön och hemmets utbildningsnivå (SUN)

Kön/ Läsår	Antal nybjörjare	Hemmets utbildningsnivå (SUN) % av dem med SUN				Summa SUN	Bortfall Totalt	SUN % Född i Sverige
		Förgym. <= 2 år	Gymnasial utb. > 2 år	Eftergymnasial < 3 år	Eftergymnasial >= 3 år			
<b>Totalt</b>								
90/91	43 400	17	23	14	15	31	100	9
91/92	47 300	15	24	14	15	32	100	8
92/93	50 600	15	24	15	15	31	100	9
93/94	54 500	14	24	15	16	31	100	11
94/95	55 600	14	25	15	16	30	100	13
95/96	58 900	14	25	16	16	30	100	15
96/97	58 600	14	26	16	16	29	100	17
97/98	57 400	14	27	15	16	28	100	18
98/99	59 600	13	27	15	17	28	100	19
<b>Kvinnor</b>								
90/91	23 500	19	25	14	14	28	100	8
91/92	25 600	17	25	14	14	30	100	8
92/93	26 900	16	25	15	15	29	100	9
93/94	29 300	15	25	15	16	29	100	11
94/95	30 100	15	26	15	15	28	100	13
95/96	31 900	15	27	15	15	28	100	15
96/97	32 300	15	27	15	16	26	100	16
97/98	31 800	15	28	15	16	26	100	17
98/99	32 900	14	28	15	16	26	100	19
<b>Män</b>								
90/91	19 900	15	22	15	15	34	100	10
91/92	21 600	13	22	15	15	34	100	8
92/93	23 700	13	22	16	15	33	100	9
93/94	25 200	13	23	15	16	33	100	12
94/95	25 500	13	23	16	16	32	100	14
95/96	26 900	13	24	16	16	32	100	15
96/97	26 300	13	24	16	16	31	100	17
97/98	25 600	13	24	15	17	31	100	19
98/99	26 600	11	25	16	17	31	100	19

### Eftergymnasialt utbildade föräldrar till närmare hälften av högskolenybjörjarna

Trots att snedrekryteringen minskat något hade 28 procent av högskolenybjörjarna under 35 år läsåret 1998/99 minst en förälder med en längre eftergymnasial utbildning och 17 procent hade föräldrar med en kortare eftergymnasial utbildning. Totalt i årskullarna under 35 år hade ca 30 procent eftergymnasialt utbildade föräldrar. För den grupp som i minst utsträckning påbörjar högskolestudier, barn till föräldrar med förgymnasial utbildning, är andelen bland högskolenybjörjarna 1998/99 13 procent, vilket kan jämföras med andelen i årskullarna på ca 25 procent.

### Jämnare fördelning efter hemmets utbildningsnivå bland kvinnor

Fördelningen på hemmets utbildningsnivå bland högskolenybjörjarna är något jämnare bland kvinnorna än bland männen. Cirka fem procentenheter fler bland

de manliga högskolenybörjarna än bland de kvinnliga har föräldrar med en längre eftergymnasial utbildning. Det omvända förhållandet gäller andelen föräldrar med en förgymnasial eller en kortare gymnasial utbildning som är högre bland kvinnorna än bland männen.

### De yngre högskolenybörjarna har mer välutbildade föräldrarna

Hemmets(föräldrarnas) utbildningsnivå är betydligt högre för de yngsta jämfört med de äldre årskullarna. Förändringen i föräldragenerationens utbildningsnivå bör vägas in, då andelen högskolenybörjare i olika åldrar jämförs.

### Högskolenybörjare under 35 år efter ålder hemmets utbildningsnivå (SUN)

Ålder/ läsåar	Antal nybörjare	Hemmets utbildningsnivå (SUN) % av dem med SUN				Summa SUN	SUN saknas % Totalt	Född i Sverige	
		Förgym. <= 2 år	Gymnasial utb. > 2 år	Eftergymnasial < 3 år	Eftergymnasial >= 3 år				
<b>- 21 år</b>									
90/91	23 400	12	21	15	16	37	100	4	1
91/92	28 400	10	21	15	15	38	100	4	1
92/93	30 900	11	21	16	16	37	100	5	1
93/94	32 600	10	22	15	17	36	100	6	1
94/95	32 500	10	23	16	16	36	100	8	2
95/96	33 500	9	22	16	16	36	100	9	2
96/97	32 700	10	23	16	17	35	100	10	2
97/98	31 000	9	23	15	17	36	100	11	2
98/99	32 400	8	23	15	18	36	100	13	2
<b>22-24 år</b>									
90/91	10 600	16	24	15	16	28	100	9	1
91/92	9 100	16	25	15	16	28	100	9	2
92/93	9 400	16	25	16	16	27	100	11	2
93/94	10 600	14	27	16	17	26	100	16	1
94/95	11 100	15	27	16	16	26	100	20	1
95/96	11 700	15	29	16	16	24	100	24	1
96/97	12 000	14	30	16	17	23	100	27	1
97/98	11 900	15	31	15	17	22	100	29	1
98/99	12 600	14	31	16	17	23	100	32	1
<b>25-34 år</b>									
90/91	9 400	34	29	12	11	15	100	21	2
91/92	9 800	32	30	13	11	14	100	18	2
92/93	10 300	29	30	14	12	15	100	18	2
93/94	11 300	28	30	13	12	17	100	21	2
94/95	12 000	27	31	14	13	16	100	22	2
95/96	13 600	26	31	14	12	15	100	23	2
96/97	13 800	26	32	15	12	14	100	24	2
97/98	14 500	25	33	14	13	14	100	23	2
98/99	14 600	24	34	15	13	14	100	22	1

I den yngsta redovisade åldersgruppen, högskolenybörjare som är högst 21 år, var snedrekryteringen störst i förhållande till fördelningen i hela årskullen. 36 procent av de yngsta högskolenybörjarna 1998/99 kommer från hem där minst en av föräldrarna har en längre eftergymnasial utbildning. Andelen har varit ungefär densamma sedan 1993/94. I befolkningen (årskullarna under 22 år) var deras andelen endast hälften så stor, 18 procent.

I den äldsta redovisade åldersgruppen, högskolenybörjare mellan 25 och 34 år, är fördelningen i förhållande till samtliga i motsvarande årskullar jämnare.

### Störst förändring i åldersgruppen 22-24 år

Under läsåren 1990/91-1998/99 har förändringen i fördelningen efter hemmets utbildningsnivå varit störst i åldersgruppen 22-24 år. I denna grupp har andelen högskolenybörjare med längre eftergymnasialt utbildade föräldrar minskat från 28 till 23 procent. Samtidigt har andelen med kortare gymnasialt utbildade föräldrar ökat från 24 till 31 procent. Ett liknande mönster har tidigare redovisats för fördelningen efter social bakgrund, med störst förändringar i åldersgruppen 22-24 år.

**Andelen med mest välutbildade föräldrar minskar inom flera områden**

På det område som fått störst ökning av högskolenybörjare, området för teknik, har andelen med längre eftergymnasialt utbildade föräldrar minskat någon procentenhet under perioden 1993/94 till 1998/99. På samtliga andra områden har andelen med denna bakgrund minskat med minst två procentenheter. Störst var minskningen inom området humaniora/teologi med fem procentenheter. Andelen har ökat inom flertalet områden för nästan samtliga övriga utbildningsgrupper, och mest för dem vars föräldrar har en kortare gymnasial utbildning.

Gruppen vars föräldrar endast har en förgymnasial utbildning har dock minskat inom flertalet områden, vilket sammanhänger med att allt färre föräldrar, sett över tiden, är kortutbildade.

För det senast redovisade läsåret, 1998/99 var dock förändringarna små jämfört med tidigare år.

**Högskolenybörjare under 35 år efter område och hemmets utbildningsnivå (SUN)**

Område <sup>1</sup>	Läsår	Antal nybör- jare	Hemmets utbildningsnivå % av dem med SUN				Sum- ma SUN	Bortfall Totalt	SUN % Född i Sve- rige	
			För- gymn < =2 år	Gymnasialutb. > 2 år	Eftergymnasial < 3 år	>= 3 år				
Humaniora o teologi	93/94	10 600	12	20	14	16	39	100	10	2
	98/99	11 000	11	24	15	16	34	100	21	2
Juridik/samhällsvet.	93/94	15 800	14	24	15	16	31	100	14	2
	98/99	17 700	14	27	15	16	27	100	23	2
Undervisning	93/94	7 100	18	30	15	16	22	100	4	1
	98/99	5 100	17	33	14	16	19	100	5	1
Naturvetenskap	93/94	4 400	12	22	16	15	34	100	13	1
	98/99	5 800	11	26	16	17	31	100	22	2
Teknik	93/94	10 200	12	23	17	16	31	100	11	1
	98/99	13 100	11	25	16	17	30	100	16	2
Lant- o skogsbruk	93/94	340	12	27	8	18	35	100	4	1
	98/99	280	8	22	17	23	32	100	5	1
Medicin o odontologi	93/94	880	9	13	10	13	54	100	36	2
	98/99	1 100	6	16	12	14	51	100	41	2
Vård o omsorg	93/94	4 400	21	30	15	17	18	100	11	1
	98/99	4 100	18	34	15	17	16	100	16	2
Konstnärligt område	93/94	620	14	20	12	16	38	100	17	2
	98/99	1 000	11	20	15	18	36	100	29	1
Övrigt område	93/94	220	19	25	12	17	27	100	12	1
	98/99	280	17	28	15	15	25	100	11	2

1) Om en person påbörjat studier både mot yrkesexamen och mot generell examen samma termin har området mot yrkesexamen valts.

*Se även tabell 1 B som innehåller mer detaljerade uppgifter inkl. fördelning per kön.*

## Skilda rekryteringsmönster för olika utbildningar

I detta avsnitt redovisas den sociala fördelningen och hemmets utbildningsnivå för nybörjare under 35 år på program som leder till yrkesexamen 1998/99. Vissa av dessa studenter har tidigare studerat i högskolan på andra utbildningar. Det aktuella läsåret fanns drygt 50 program som leder till en yrkesexamen, ca 30 har minst 100 nybörjare och ingår i redovisningen.

### Få utbildningar har en socialt jämn rekrytering

För att göra redovisningen mer överskådlig delas de studerande in i tre socioekonomiska grupper: högre tjänstemän, arbetare och övriga. I gruppen övriga ingår tjänstemän på låg- och mellannivå samt företagare/lantbrukare.

På närmare hälften av de redovisade programmen var andelen studerande som kom från högre tjänstemannahem dubbelt så hög som deras andel av hela årskullarna födda under mitten av 1970-talet, 18 procent (se tablån på sidan fem).

Läkarutbildningen, vissa konstnärliga utbildningarna och utbildningen till apotekare var de mest socialt snedfördelade. På läkarutbildningen kom närmare 60 procent från högre tjänstemannahem och under 10 procent från arbetarhem.

Endast på fem av de redovisade utbildningarna (yrkesteknisk högskoleutbildning, tandhygienistutbildningen, utbildningarna till studie- och yrkesvägledare, i social omsorg och i barn- och ungdomspedagogik) var andelen från arbetarhem i nivå med andelen för årskullarna födda i mitten av 1970-talet, drygt 35 procent.

Generellt sett är andelen studerande från arbetarhem högst på utbildningar som varit kortare än 120 poäng och där inträdeskraven i form av betyg och poäng på högskoleprovet inte varit speciellt höga. Andelen studerande från högre tjänstemannahem är däremot högst på de längsta utbildningarna och på utbildningar som kräver de högsta betygen eller poängen.

### Nybörjare under 35 år på program som leder till yrkesexamen 1998/99 fördelade på social bakgrund (SEI)

Examen

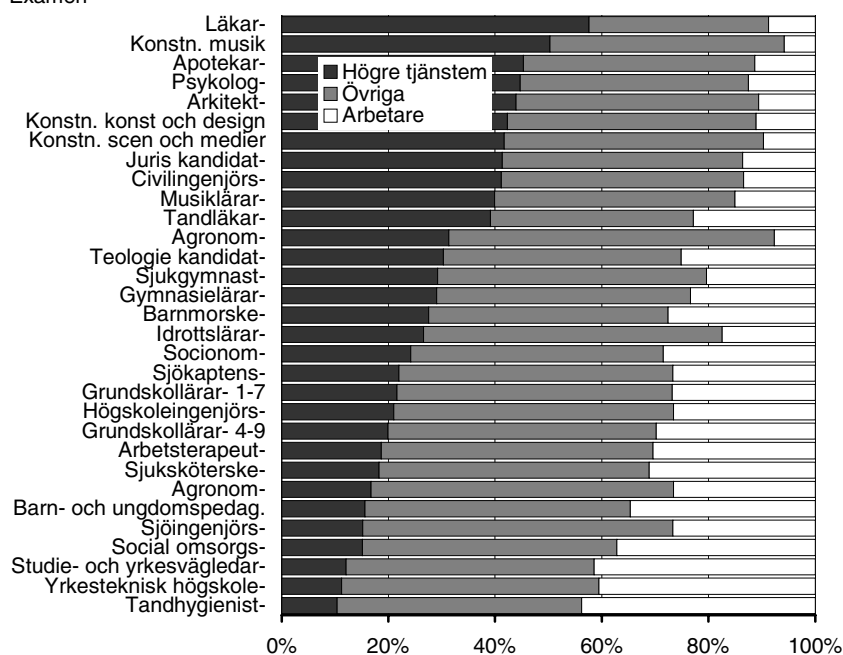

Program med minst 100 nybörjare ingår i diagrammet. I gruppen övriga ingår tjänstemän på mellannivå, lägre tjänstemän och lantbrukare/företagare. Andelarna i diagrammet kan jämföras med att i en hel årskull födda under mitten av 1970-talet är ca 36 % från arbetarhem och 18 % från högre tjänstemannahem. **I tabell 2 A finns en mer detaljerad redovisning och för fler år.**

### Förändrad social rekryteringen på vissa utbildningar 1993/94–98/99

På nästan samtliga större utbildningar (program mot yrkesexamen med minst 500 nybörjare) har andelen nybörjare från högre tjänstemannahem minskat och andelen från arbetarhem ökat under perioden 1993/94–1998/99.

Största minskningen av andelen från högre tjänstemannahem har skett på utbildningarna till jurist, grundskollärare 4-9 och sjukgymnast med en minskning på åtta till tio procentenheter, medan andelarna från övriga grupper ökat och speciellt då från arbetarhem. Även på övriga större utbildningar har andelen från högre tjänstemannahem minskat, utom på utbildningen till förskollärare/fritidspedagog, där andelen ligger kvar på 16 procent.

På de båda grundskolelärarutbildningarna är den sociala snedfördelningen något större på inriktningen 4-9 än på 1-7. Sedan slutet av 1980-talet kommer allt färre studerande på lärarutbildningarna från högre tjänstemannahem medan andelen med arbetarbakgrund ökar på dessa utbildningar. Samma förhållande gäller för gymnasielärarutbildningen.

Utbildningen till högskoleingenjör har byggts ut kraftigt under den aktuella perioden. Läsåret 1998/99 fanns närmare 7 300 nybörjare under 35 år, vilket gör den till största programmet mot yrkesexamen. Andelen från arbetarhem har ökat fyra procentenheter sedan 1993/94, medan andelen från högre tjänstemannahem minskat.

#### Nybörjare på större program mot yrkesexamen under 35 år 1993/94 och 1998/99 fördelade efter social bakgrund (SEI)

Program mot yrkesexamen	Läsår	Antal nybörjare	Social bakgrund SEI %		
			Högre tjänstemän	Övriga <sup>1</sup>	Arbetare
Juris kandidat-	93/94	1 400	50	39	11
	98/99	1 400	41	45	14
Socionom-	93/94	1 000	26	51	23
	98/99	1 100	24	47	28
Barn- och ungdomspedagogisk-	93/94	3 100	16	50	34
	98/99	1 900	16	50	35
Grundskollärar- 1-7	93/94	2 800	25	54	21
	98/99	1 600	22	52	27
Grundskollärar- 4-9	93/94	2 000	30	51	19
	98/99	2 400	20	50	30
Gymnasielärar-	93/94	1 200	35	47	19
	98/99	1 900	29	48	23
Civilingenjör-	93/94	5 400	42	45	13
	98/99	6 200	41	45	13
Högskoleingenjör-	93/94	5 100	24	54	22
	98/99	7 300	21	52	27
Läkar-	93/94	1 000	60	31	9
	98/99	800	58	34	9
Sjukgymnast-	93/94	500	38	46	16
	98/99	500	29	50	20
Sjuksköterske-	93/94	3 300	23	52	26
	98/99	3 100	18	51	31
Social omsorgs-	93/94	500	19	48	33
	98/99	500	15	48	37

1) I gruppen övriga ingår tjänstemän på mellannivå, lägre tjänstemän och lantbrukare/ företagare.  
**I tabell 2 A finns en mer detaljerad redovisning och för fler år.**

Det har även skett en utbyggnad av civilingenjörutbildningen, men på denna utbildning har det inte skett några större förändringar i den sociala rekryteringen.

För att antas till läkarutbildningen krävs mycket höga betyg/poäng. Läkarutbildningen är det program som har snedast social rekrytering och endast mindre förändringar har skett under den aktuella perioden. Andelen nybörjare från arbetarhem ligger kvar på nio procent. **Se även tabell 2 A som innehåller mer detaljerade uppgifter och fler år.**

## Få utbildningar har en jämn rekrytering efter hemmets utbildningsnivå

Av de studerande som påbörjat något av programmen som leder till en yrkesexamen 1998/98 hade studerande till läkare, konstnärliga utbildningar, arkitekt och apotekare mest välutbildade föräldrar. Drygt 60 procent av föräldrarna hade en eftergymnasial utbildning. Mindre än 10 procent av dessa studerande kom från hem där föräldrarna hade en förgymnasial utbildning. Kortast utbildning hade föräldrarna till studerande som började programmet som leder till yrkesteknisk högskoleexamen.

## Nybörjare under 35 år på program som leder till yrkesexamen 1998/99 fördelade på hemmets utbildningsnivå (SUN)

Examen

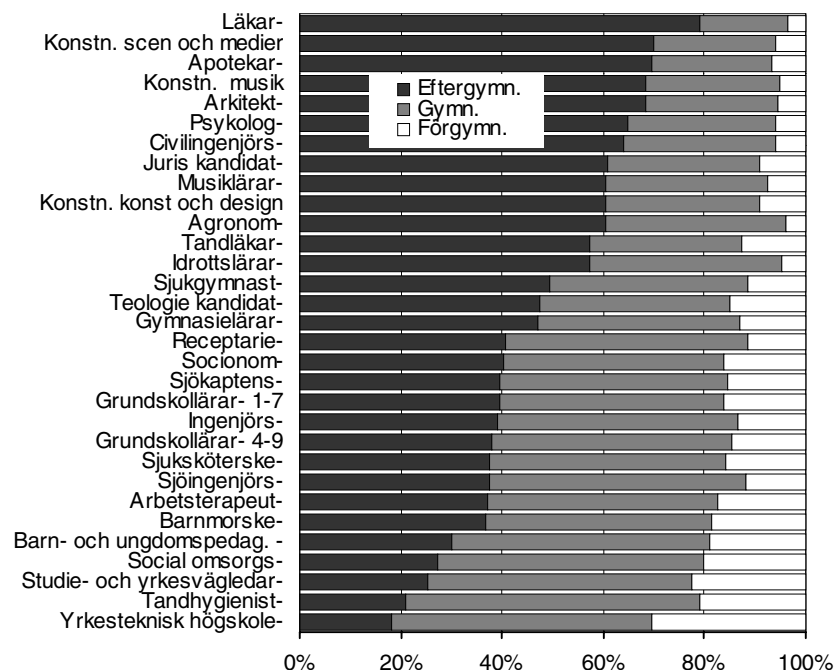

Program med minst 100 nybörjare ingår i diagrammet. Andelarna i diagrammet kan jämföras med att i en hel årskull födda under mitten av 1970-talet har ca 30 % eftergymnasialt utbildade föräldrar och drygt 20 % föräldrar med en förgymnasial utbildning. **I tabell 2 B finns en mer detaljerad redovisning.**

## Förändrad rekryteringen efter hemmets utbildningsnivå på vissa utbildningar 1993/94–98/99

För totalgruppen nybörjare på program mot yrkesexamen har förändringarna i fördelningen efter hemmets utbildningsnivå varit relativt små under perioden 1993/94–1998/99. En viss minskning har skett av dem med enbart förgymnasialt utbildade föräldrar, medan grupperna med kortare gymnasialt och kortare eftergymnasialt utbildade föräldrar ökat (se tabell 2B).

För några av de större utbildningarna har dock förändringarna varit större. Den utveckling som tidigare redovisats för fördelningen efter social bakgrund har en motsvarighet i fördelningen efter hemmets utbildningsnivå. På några av utbildningarna minskar andelen med de mest välutbildade föräldrarna. Ökningen sker istället av studerande med föräldrar som har en utbildning på gymnasial nivå som högsta utbildning.

Minskningen av andelen med eftergymnasialt utbildade föräldrar har varit störst bland nybörjare på grundskollärodbildningen 4–9. På denna utbildning har andelen minskat från 48 till 38 procent under perioden 1993/94–1998/99. Även på sjukgymnastutbildningen och utbildning i social omsorg har andelen med eftergymnasialt utbildade föräldrar minskat med åtta resp. sex procentenheter under aktuell period.



**Nybörjare på större program mot yrkesexamen under 35 år 1993/94 och 1998/99 fördelade efter hemmets utbildningsnivå (SUN)**

Program mot yrkesexamen	Läsår	Antal ny- börjare	Hemmets utbildningsnivå %		
			Eftergymn.	Gymn.	Förgymn.
Juris kandidat-	93/94	1 400	63	25	10
	98/99	1 400	61	30	9
Socionom-	93/94	1 000	41	42	16
	98/99	1 100	40	43	16
Barn- och ungdomspedagogisk -	93/94	3 100	31	48	22
	98/99	1 900	30	51	19
Grundskolläror- 1-7	93/94	2 800	42	43	15
	98/99	1 600	39	44	16
Grundskolläror- 4-9	93/94	2 000	48	38	14
	98/99	2 400	38	47	15
Gymnasieläror-	93/94	1 200	48	36	16
	98/99	1 900	47	40	13
Civilingenjör-	93/94	5 400	62	31	8
	98/99	6 200	64	30	6
Högskoleingenjör-	93/94	5 100	41	47	12
	98/99	7 300	39	47	14
Läkar-	93/94	1 000	75	19	6
	98/99	800	79	17	3
Sjukgymnast-	93/94	500	58	28	14
	98/99	500	50	39	11
Sjuksköterske-	93/94	3 300	38	43	19
	98/99	3 100	38	46	16
Social omsorgs-	93/94	500	33	45	22
	98/99	500	27	53	20

På det stora flertalet största programmen mot yrkesexamen, program med minst 500 nybörjare, har andelen med eftergymnasialt utbildade föräldrar minskat. Undantagen utgör läkarutbildningen och civilingenjörutbildningen som fått en ökat andel nybörjare med eftergymnasialt utbildade föräldrar.

*Se även tabell 2 B som innehåller mer detaljerade uppgifter och fler år.*

## Rekryteringen vid universitet och högskolor

Den sociala fördelningen och fördelningen efter hemmets utbildningsnivå bland nybörjare vid universitet och högskolor påverkas av en rad faktorer. Utbildningsutbudet är av stor betydelse. Sedan mitten av 90-talet har t.ex. vårdutbildningarna successivt flyttats över till de statliga högskolorna. De nya högskolorna har delvis haft ett annat utbildningsutbud än universitetet och fackhögskolorna. I den senare gruppen finns ett utbud av längre, traditionella utbildningar t.ex. till läkare, jurist och civilingenjör. Dessa utbildningar tillhör, som tidigare visats i rapporten, de mest socialt och utbildningsmässigt snedfördelade. Andra faktorer som kan vara av betydelse för rekryteringen är den sociala och utbildningsmässiga fördelningen av befolkningen i upptagningsområdet. Rekryteringsbasen som till större delen består av avgångna från gymnasieskolans studieförberedande utbildningar påverkar också högskolornas rekryteringsmöjligheter.

Bortfallet för uppgift om social bakgrund och hemmets utbildningsnivå har ökat för senare läsår och det varierar mycket mellan högskolorna, vilket innebär skillnaderna mellan lärosätena bör tolkas med försiktighet. Ingen ytterligare nedbrytning, förutom en totalredovisning, av uppgifterna har därför heller gjorts.

### Nybörjare under 35 år vid viss högskola 1998/99 efter social bakgrund (SEI)

Nybörjare vid viss högskola (högskolanybörjare) <sup>1</sup>	Antal nybör- jare	Social bakgrund (SEI) % av samtliga med SEI-uppgift					Sum- ma SEI
		Högre tjänstem. tjänstem.	Tjänstem. mellan	Lägre tjänstem.	Företa- gare/ lantb.	Arbe- tare	
<b>Lärosäten med forskarutb.</b>							
Uppsala universitet	7 000	37	29	10	8	17	100
Lunds universitet	8 300	34	27	11	8	19	100
Göteborgs universitet	8 100	32	28	12	8	20	100
Stockholms universitet	9 100	39	28	12	6	15	100
Umeå universitet	4 600	25	29	12	8	26	100
Linköpings universitet	5 400	31	29	11	8	22	100
Karolinska institutet	1 900	38	26	12	6	18	100
Kungl. Tekniska högskolan	3 700	40	30	10	6	15	100
Luleå tekniska universitet	2 500	23	32	13	8	24	100
Sveriges lantbruksuniversitet	1 600	34	27	8	16	15	100
Karlstads universitet	2 800	23	28	13	8	27	100
Växjö universitet	3 200	23	27	14	10	25	100
Örebro universitet	2 700	24	29	13	10	25	100
Chalmers tekniska högskola	2 200	34	32	10	7	18	100
Handelshögskolan i Stockholm	510	57	24	8	5	6	100
Högskolan i Jönköping	1 600	25	27	14	11	23	100
Högskolan i Kalmar	1 800	22	27	12	11	29	100
Högsk. i Karlskrona/Ronneby	1 500	19	29	13	9	31	100
Malmö högskola	5 700	24	28	13	10	26	100
<b>Lärosäten med grundutb.</b>							
Högskolan i Borås	1 800	22	28	13	10	28	100
Högskolan Dalarna	1 700	19	30	13	8	29	100
Högskolan i Gävle	2 500	20	29	14	9	27	100
Högskolan i Halmstad	2 200	22	28	14	10	27	100
Högskolan Kristianstad	2 500	23	27	12	11	26	100
Högskolan i Skövde	1 400	17	26	13	10	33	100
Högsk. i Trollhättan/Uddevalla	1 400	20	28	13	10	30	100
Högskolan på Gotland	400	33	27	10	11	19	100
Idrottshögskolan i Stockholm	200	32	30	12	5	21	100
Läraryhögskolan i Stockholm	1 000	30	28	13	7	22	100
Mitthögskolan	3 400	22	30	13	9	26	100
Mälardalens högskola	3 300	24	30	13	9	25	100
Södertörns högskola	3 000	36	29	13	6	17	100
Ersta Sköndal högskola	170	28	28	15	7	23	100

<sup>1</sup>) I gruppen nybörjare vid viss högskolan ingår förutom högskolenybörjare även studerande som kommer från andra lärosäten. I tabell 3 A redovisas uppgifter för fler högskolor och läsår inkl. bortfallsredovisning för SEI.

### Få högskolor har en jämn social rekrytering

Om universiteten och högskolorna skulle rekrytera studerade från arbetarhem i nivå med fördelningen i årskullarna födda under 1970-talet skulle andelen ligga på drygt 35 procent. Få lärosäten har en rekrytering läsåret 1998/99 över 30 procent. Denna andel hade förutom några av vårdhögskolorna (se tabell 3 A) även högskolorna i Skövde och i Trollhättan/Uddevalla. Under läsåren 1993/94–1998/99 har dock andelen från arbetarhem ökat ett par procentenheter och andelen från högre tjänstemannahem minskat vid flertalet lärosäten.

Om universiteten och högskolorna skulle rekrytera studerade med längre eftergymnasialt utbildade föräldrar i nivå med fördelningen i årskullarna födda under 1970-talet skulle andelen på knappt 20 procent. Och andelen med förgymnasialt utbildade föräldrar skulle ligga på mellan 20–30 procent.

Fördelningen efter hemmets utbildningsnivå skiljer mycket mellan lärosäten enligt samma mönster som för uppgiften om social bakgrund.

Andelen rekryterade med längre eftergymnasialt utbildade föräldrar varierar mellan 67 procent för Handelshögskolan i Stockholm till under 10 procent på vissa vårdhögskolor (se tabell 3 B). Över 40 procent med denna bakgrund finns även på universiteten i Stockholm och Uppsala samt vid Kungl. Tekniska högskolan.

### Nybörjare under 35 år vid viss högskola 1998/99 efter hemmets utbildningsnivå (SUN)

Nybörjar vid viss högskola (högskolanybörjare) <sup>1</sup>	Antal nybör- jare	Hemmets utbild. nivå (SUN) % av samtliga med SUN				Summa SUN	
		För- gymn. <= 2 år	Gymn. > 2 år	Eftergymn. < 3 år	Eftergymn. >= 3 år		
<b>Lärosäten med forskarutb.</b>							
Uppsala universitet	7 000	9	20	13	16	41	100
Lunds universitet	8 300	11	22	14	16	37	100
Göteborgs universitet	8 100	12	23	15	17	34	100
Stockholms universitet	9 100	8	19	15	16	42	100
Umeå universitet	4 600	11	28	14	17	29	100
Linköpings universitet	5 400	12	25	16	16	31	100
Karolinska institutet	1 900	11	21	14	16	39	100
Kungl. Tekniska högskolan	3 700	8	20	15	16	42	100
Luleå tekniska universitet	2 500	11	28	17	19	25	100
Sveriges lantbruksuniversitet	1 600	8	22	13	19	39	100
Karlstads universitet	2 800	14	30	15	17	24	100
Växjö universitet	3 200	17	30	15	15	23	100
Örebro universitet	2 700	13	28	15	18	25	100
Chalmers tekniska högskola	2 200	9	21	16	16	39	100
Handelshögskolan i Stockholm	510	4	9	6	13	67	100
Högskolan i Jönköping	1 600	17	27	14	16	27	100
Högskolan i Kalmar	1 800	17	31	14	17	21	100
Högsk. i Karlskrona/Ronneby	1 500	16	31	16	18	19	100
Malmö högskola	5 700	16	28	16	16	25	100
<b>Lärosäten med grundutb.</b>							
Högskolan i Borås	1 800	20	29	15	15	22	100
Högskolan Dalarna	1 700	14	32	17	17	21	100
Högskolan i Gävle	2 500	17	31	16	16	20	100
Högskolan i Halmstad	2 200	15	30	17	15	23	100
Högskolan Kristianstad	2 500	17	29	14	16	24	100
Högskolan i Skövde	1 400	19	32	16	15	18	100
Högsk. i Trollhättan/Uddevalla	1 400	18	31	14	16	19	100
Högskolan på Gotland	400	12	24	13	17	34	100
Idrottshögskolan i Stockholm	200	11	24	13	16	37	100
Lärarhögskolan i Stockholm	1 000	14	27	15	16	28	100
Mitthögskolan	3 400	14	29	15	19	23	100
Mälardalens högskola	3 300	15	28	16	18	23	100
Södertörns högskola	3 000	9	21	16	18	36	100
Ersta Sköndal högskola	170	16	21	18	18	27	100

1) I gruppen nybörjare vid viss högskolan ingår förutom högskolanybörjare även studerande som kommer från andra lärosäten. I tabell 3 B redovisas uppgifter för fler högskolor och läsår inkl. bortfallsredovisning för SUN.

## Påbörjad högskoleutbildning i årskullar födda 1968–1977

Antalet i årskullarna födda 1968–1977 har minskat från 114 000 till ca 97 000. Andelen med en fullföljd gymnasieutbildning i dessa årskullar har ökat från knappt 80 till som mest 86 procent av en årskull. Andelen med en studieförberedande gymnasieutbildning har ökat från drygt 30 till drygt 40 procent. Den yngsta redovisade årskullen har dock en något lägre andel gymnasieutbildade.

Andelen som vid 21 års ålder påbörjat högskolestudier låg för årskullarna födda i mitten av 1960-talet på ca 15 procent. Genom utbyggnaden av antalet platser i högskolan och ett ökat intresse för högskolestudier påbörjade allt fler en högskoleutbildning av födda 1968 och senare.

### Årskullarna födda 1968–1977. Antal i årskullen, antal med gymnasieutbildning och antal med påbörjad högskoleutbildning

Antal

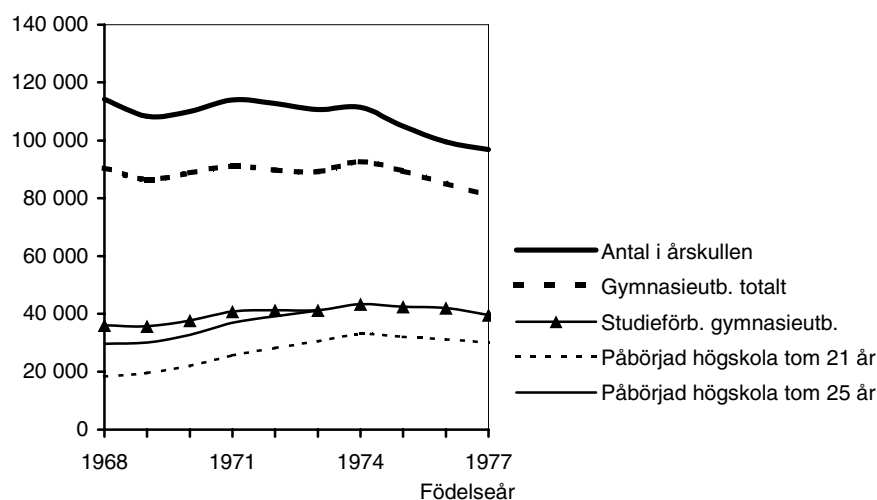

### Årskullarna födda 1968 – 1977. Andelen med avslutad gymnasieutbildning och påbörjad högskoleutbildning

Födelseår	Antal i årskullen <sup>1</sup>	Avslutad gymnasieutbildn. (%)		Påbörjad högskoleutbildning (%)		
		Totalt	därav studieförberedande <sup>2</sup>	t.o.m 21 år	t.o.m 25 år	t.o.m 30 år
1968	114 200	79	32	16	26	31
1969	108 400	80	33	18	28	-
1970	109 900	81	34	20	30	-
1971	113 900	80	36	23	32	-
1972	112 700	80	37	25	35	-
1973	110 700	81	37	28	37	-
1974	111 400	83	39	30	-	-
1975	105 000	85	40	31	-	-
1976	99 600	86	42	31	-	-
1977	96 900	84	41	31	-	-

1) Uppgifter om antalet i årskullarna är hämtad från Folk- och bostadsräkningen 1985 (Fob 85).

2) Se definitioner i avsnittet "Fakta om statistiken". Redovisade uppgifter om årskullarnas gymnasieutbildning avser endast den svenska gymnasieskolan, kommunal vuxenutbildning ingår t.ex. inte.

### Fördubbling av andelen med påbörjad högskola vid 21 år på tio år

Jämförs andelen med en påbörjad högskoleutbildning tom 21 års ålder för födda 1968 och födda 1977 har en ökning skett från 16 till 31 procent. Andelen som påbörjat högskolestudier vid 21 år har legat konstant på 31 procent, för de tre yngsta årskullarna som ingår i redovisningen.

### Drygt en tredjedel har påbörjat en högskoleutbildning vid 25 år

Andelen som påbörjat en högskoleutbildning t.o.m. 25 års ålder är ca tio procentenheter högre än vid 21 års ålder. För årskullen födda 1973 var andelen t.o.m. 25 år 37 procent. Detta kan jämföras med regeringens mål att hälften av en årskull skall ha påbörjat högskoleutbildning vid 25 års ålder.

För årskullen födda 1968 hade andelen ökat ytterligare fyra procentenheter mellan 25 och 30 års ålder.

Andelen kvinnor som påbörjat högskolestudier vid 21 års ålder är högre än för männen. För födda 1977 uppgick andelen till 36 procent för kvinnorna och 26 procent för männen. Storleken på skillnaden i övergångsfrekvens, vid 21 års ålder, mellan kvinnor och män har varit tämligen konstant 8 – 10 procentenheter för de redovisade årskullarna.

### Påbörjad högskoleutbildning efter social bakgrund

Det förekommer stora skillnader mellan ungdomar med olika social bakgrund i övergången till högskolestudier. I årskullen födda 1977 varierar andelen som påbörjat en högskoleutbildning vid 21 års ålder från 15 procent för barn till ej facklärd arbetare till 57 procent för barn från högre tjänstemannahem.

#### Påbörjad högskoleutbildning t.o.m. 21 år bland födda 1968–1977 efter social bakgrund (SEI)

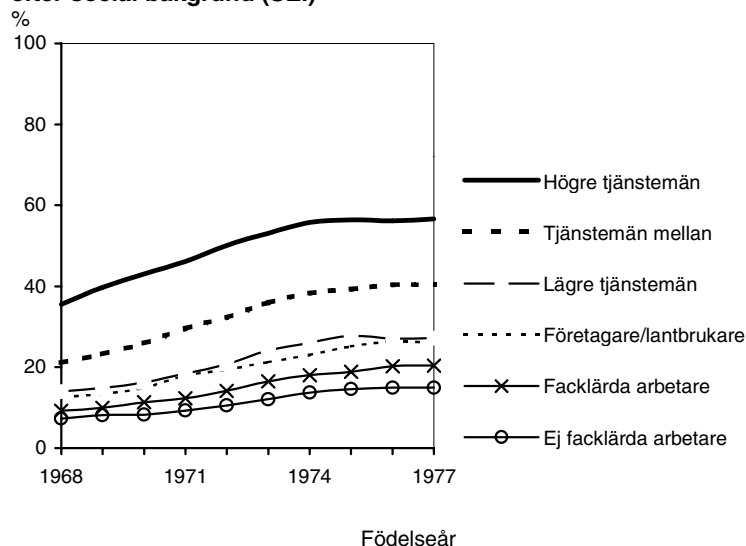

### Stagnationen i övergång till högskolan under senare år

För barn från högre tjänstemannahem har andelen ökat från 36 till 57 procent bland födda 1968 – 1977, en ökning med 21 procentenheter. Bland barn till ej facklärd arbetare uppgår motsvarande ökning till 7 procentenheter, från 8 till 15 procentenheter i den aktuella åldersgruppen. För de tre yngsta åldersgrupperna är det, oavsett social bakgrund, nästan ingen ökning i övergången till högskolestudier.

### Skillnaderna mellan de sociala grupperna minskar inte vid 25 års ålder

Den skillnad som finns i övergångsfrekvens till högskolestudier för ungdomar med olika social bakgrund vid 21 års ålder kvarstår eller ökar, räknat i procentenheter, vid 25 år, (se tablå på nästa sida).

Vid 25 års ålder hade totalt, i årskullen födda 1973, 37 procent påbörjat en högskoleutbildning. För barn till högre tjänstemän var andelen i årskullen 66 procent och för barn till ej facklärd arbetare 19 procent. Detta kan jämföras med målsättning på 50 procent av en årskull.

### Högre övergång till högskolan för kvinnor än för män oavsett social bakgrund

Fler kvinnor än män påbörjar högskolestudier. Så har det varit under hela perioden sedan hösten 1977, då fler utbildningar fick högskolestatus. Andelen kvinnor bland högskolenybörjare under 35 år 1998/99 uppgick till 55 procent.

Vid 21 års ålder hade i årskullen födda 1977 36 procent av kvinnorna och 26 procent av männen påbörjat högskolestudier, en skillnad på tio procentenheter.

### Påbörjad högskoleutbildning t.o.m. 21 och 25 år bland födda 1968 – 1977 fördelade efter social bakgrund (SEI) % inom resp. grupp

Födelseår	Totalt för årskullen	Högre tjänstem.	Tjänstem. mellan	Lägre tjänstem.	Förtagare/ lantbrukare	Facklärd arbetare	Ej facklärd arbetare
<b>t.o.m. 21 år</b>							
1968	16	36	21	14	13	9	7
1969	18	40	23	15	13	10	8
1970	20	43	26	16	15	11	8
1971	23	46	30	18	18	12	9
1972	25	50	32	21	19	14	11
1973	28	53	36	24	21	17	12
1974	30	56	38	26	23	18	14
1975	31	56	39	28	25	19	15
1976	31	56	40	27	26	20	15
1977	31	57	40	27	26	20	15
<b>t.o.m. 25 år</b>							
1968	26	54	35	23	21	15	13
1969	28	56	37	24	22	16	13
1970	30	58	39	26	23	18	14
1971	31	61	43	28	27	19	15
1972	35	63	45	31	28	22	17
1973	37	66	48	34	31	24	19

För årskullarna födda 1968–1977 har skillnaden mellan könen varierat mellan sex och tio procentenheter. Skillnaderna är större i de yngre åldersgrupperna.

I samtliga redovisade socio-ekonomiska grupper har en större andel kvinnor än män påbörjat högskolestudier vid 21 års ålder. Skillnaden, totalt sett, mellan kvinnors och mäns övergångsfrekvens kvarstår vid 25 och 30 års ålder. För dem som kommer från högre tjänstemannahem minskade skillnaden mellan könen, men för de flesta övriga grupper ökar skillnaden i övergångsfrekvens vid 25 och 30 års ålder.

*Se tabell 4 A med fördelning på kvinnor och män.*

### Högskolestudier för gymnasieutbildade efter social bakgrund

Andelen av årskullarna födda 1968–1976 som avslutat en studieförberedande linje/program i gymnasieskolan har ökat från 32 till 42 procent. För födda 1977 hade det skett en minskning med en procentenhet. Studieförberedande gymnasieutbildning var betydligt vanligare för barn till högre tjänstemän än för barn till ej facklärd arbetare. I årskullen födda 1977 hade närmare 70 procent av barn från högre tjänstemanna hem avslutat en sådan utbildning, vilket kan jämföras med en andel på ca 20 procent för barn från arbetarhem (ej facklärd).

### Val av gymnasieutbildning har stor betydelse för högskolestudier

De skillnader som finns mellan de socio-ekonomiska grupperna i andelen med en studieförberedande gymnasieutbildning har en avgörande betydelse då det gäller övergången till högskolestudier. För t.ex. födda 1977 var övergången till högskolestudier tom 21 års ålder ca 61 procent för dem med en studieförberedande utbildning, medan andelen för dem med en övrig gymnasieutbildning var 11 procent och 5 procent för dem utan gymnasieutbildning. Andelarna var de samma för närmast föregående årskullar (*se tabell 5 A*).

**Avslutad studieförberedande gymnasieutbildning för födda 1968 – 1977 efter social bakgrund (SEI) % inom resp. grupp**

Födelseår	Totalt i årskullen	Högre tjänstem.	Tjänstem. mellan	Lägre tjänstem.	Företagare/lantbruk.	Facklärda arbetare	Ej facklärda arbetare
1968	32	60	43	31	27	19	16
1969	33	62	44	32	28	20	16
1970	34	63	45	33	29	21	16
1971	36	64	47	33	31	21	17
1972	37	65	48	35	31	23	17
1973	37	66	49	35	31	23	18
1974	39	67	50	37	33	24	19
1975	40	69	52	40	34	26	21
1976	42	70	54	40	37	28	23
1977	41	68	53	40	36	28	22

**Skillnaden mellan olika sociala grupper i övergången till högskolan minskar när gymnasieutbildningen konstanthålls**

För årskullarna födda 1968 – 1976 med en studieförberedande gymnasieutbildning har andelen som påbörjat en högskoleutbildning ökat från 32 till drygt 42 procent. För de yngsta åldersgrupperna har förändringen varit liten.

Skillnaden beroende på social bakgrund i övergången till högskolestudier minskar om endast de med en studieförberedande gymnasieutbildning studeras. I denna grupp hade av födda 1977 ca 70 procent av barn till högre tjänstemän och närmare 50 procent av barn till ej fackutbildade arbetare påbörjat en högskoleutbildning vid 21 års ålder. För födda 1973 var motsvarande andel vid 25 års ålder ca 80 resp. 60 procent.

En stor del av den tidigare konstaterade skillnaden mellan de olika socio-ekonomiska grupperna i övergång till högskolan kan alltså hänföras till de skillnaden som finns i andelen med en studieförberedande gymnasieutbildning. Det kvarstår dock en skillnad på drygt 20 procentenheter mellan den grupp som i minst resp. högst utsträckning påbörjar högskolestudier.

**Påbörjad högskoleutbildning för dem med studieförberedande gymnasieutbildning bland födda 1968 – 1977 efter social bakgrund, % inom resp. grupp**

Ålder/födelseår	Totalt i årskullen	Högre tjänstem.	Tjänstem. mellan	Lägre tjänstem.	Företagare/lantbrukare	Facklärda arbetare	Ej facklärda arbetare
<b>tom 21 år</b>							
1968	36	49	36	30	31	25	26
1969	40	54	40	32	32	28	29
1970	45	59	45	36	37	34	31
1971	50	63	51	42	44	40	36
1972	55	68	55	47	48	43	43
1973	59	71	60	53	52	50	46
1974	62	73	63	55	54	53	49
1975	62	73	63	55	57	53	50
1976	62	72	62	53	56	53	47
1977	62	73	63	55	57	52	49
<b>tom 25 år</b>							
1968	57	71	58	49	50	43	43
1969	60	74	61	50	51	45	45
1970	63	77	64	53	55	52	48
1971	67	79	68	59	60	56	52
1972	70	81	71	62	63	58	58
1973	73	83	74	67	66	64	60

*Se även tabell 5 A.*

### Påbörjad högskoleutbildning efter hemmets utbildningsnivå

Spridningen mellan grupperna, i övergångsfrekvens till högskolestudier är något större i fördelningen efter hemmets utbildningsnivå än för social bakgrund. Föräldrarnas utbildningsnivå är av något större betydelse än den sociala bakgrunden, knuten till yrke, för övergången till högskolan.

I den grupp som har högst övergång till högskolestudier – ungdomar vars föräldrar har en längre eftergymnasial utbildning – hade ca 60 procent bland födda 1977 påbörjat högskolestudier vid 21 år. Samma andel har gällt för de fyra tidigare årskullarna. Detta kan jämföras med den grupp som har lägst övergångsfrekvens, ungdomar vars föräldrar har en förgymnasial utbildning. Deras motsvarande andel var ca 15 procent. Även för denna grupp har andelen varit ungefär lika stor för de närmast föregående årskullarna.

### Påbörjad högskolenybörjare vid 21 år för födda 1968–1977 efter hemmets utbildningsnivå (SUN)

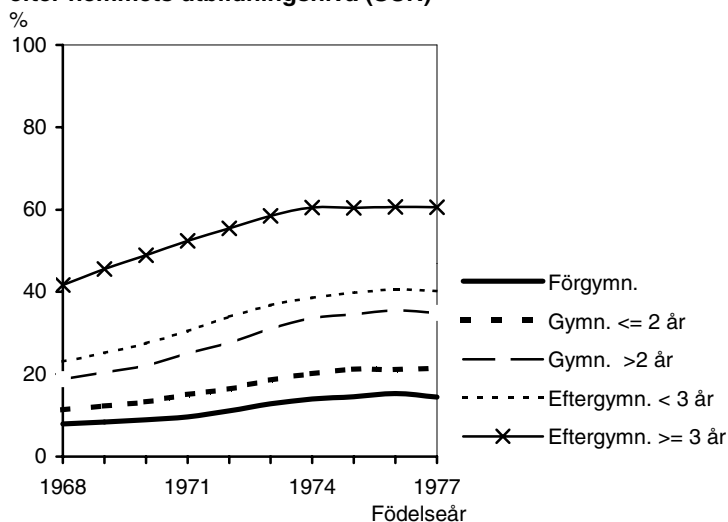

### Påbörjad högskoleutbildning t.o.m. 21 och 25 år bland födda 1968–1977 efter hemmets utbildningsnivå (SUN), % inom resp. grupp

Ålder/ födelseår	Totalt i årskullen	Förgymn.	Gymn. <= 2 år	Gymn. >2 år	Eftergymn. < 3 år	Eftergymn. >= 3 år
<b>t.o.m. 21 år</b>						
1968	16	8	11	19	23	42
1969	18	8	12	20	25	46
1970	20	9	13	22	27	49
1971	23	10	15	25	30	52
1972	25	11	16	28	34	55
1973	28	13	19	31	37	59
1974	30	14	20	34	39	61
1975	31	14	21	35	40	60
1976	31	15	21	36	41	61
1977	31	14	21	35	40	61
<b>t.o.m. 25 år</b>						
1968	26	13	19	31	38	62
1969	28	14	20	32	40	63
1970	30	15	21	34	42	65
1971	32	16	23	37	45	68
1972	35	17	25	39	47	69
1973	37	19	27	42	50	71

### Skillnaderna minskar inte vid 25 års ålder

Den skillnad som finns i övergångsfrekvens vid 21 års ålder till högskolestudier för ungdomar med föräldrar med olika utbildningsnivå kvarstår eller ökar, räknat i procentenheter, vid 25 års ålder.



Vid 25 års ålder hade totalt av årskullen födda 1973 37 procent påbörjat en högskoleutbildning. Bland barn till längre eftergymnasialt utbildade föräldrar var andelen i årskullen 71 procent och för barn med förgymnasialt utbildade föräldrar 19 procent. Detta kan jämföras med målsättning på 50 procent av en årskull.

### **Övergången till högskolestudier högre för kvinnor oavsett hemmets utbildningsnivå**

Att fler kvinnor än män påbörjar högskolestudier har tidigare redovisats i rapporten. Detta slår igenom även då redovisningen görs efter hemmets utbildningsnivå. I samtliga redovisade utbildningsgrupper för föräldrarna har en större andel bland döttrarna än bland sönerna påbörjat högskolestudier vid 21 år.

För årskullen födda 1977 var skillnaden inom de redovisade grupperna störst mellan kvinnor och män som kom från hem där föräldrarna har en kortare eftergymnasial utbildning. I denna grupp hade 47 procent av kvinnorna påbörjat högskolestudier vid 21 års ålder. Bland männen i denna grupp var andelen 33 procent.

Skillnaden mellan könen i övergång till högskoleutbildning hade inte heller minskat vid 25 års ålder. *Se även tabell 5B.*

### **Högskolestudier för gymnasieutbildade efter hemmets utbildningsnivå**

Andelen i en årskull som har en studieförberedande gymnasieutbildning är mycket ojämnt fördelad beroende på hemmets utbildningsnivå. För födda 1977 varierar andelen från 21 procent för dem med förgymnasialt utbildade föräldrar till 70 procent för dem med längre eftergymnasialt utbildade föräldrar.

#### **Avslutad studieförberedande gymnasieutbildning för födda 1968 – 1977 efter hemmets utbildningsnivå (SUN) % inom resp. grupp**

Födelseår	Totalt i årskullen	Förgymnasial utbildning	Gymnasialutbildning		Eftergymnasialutb.	
			<= 2 år	> 2 år	< 3 år	>= 3 år
1968	32	18	25	42	45	66
1969	33	18	25	44	46	67
1970	34	18	26	44	48	67
1971	36	18	26	45	49	69
1972	37	19	27	45	49	69
1973	37	19	27	45	49	70
1974	39	20	28	47	52	71
1975	40	21	29	49	53	72
1976	42	22	31	51	55	73
1977	41	21	30	48	53	70

### **Skillnaden beroende på hemmets utbildningsnivå i övergången till högskolan minskar när gymnasieutbildningen konstanthålls**

Skillnaden beroende på hemmets utbildningsnivå i övergången till högskolestudier minskar om endast de med en studieförberedande gymnasieutbildning studeras.

Bland födda 1977 hade 76 procent av barn till längre eftergymnasialt utbildade föräldrar och närmare 46 procent av barn förgymnasialt utbildade föräldrar påbörjat en högskoleutbildning vid 21 års ålder. För födda 1973 var motsvarande andelar vid 25 års ålder ca 85 resp. 60 procent.

En stor del av den tidigare konstaterade skillnaden mellan de olika socio-ekonomiska grupperna och skillnader beroende på hemmets utbildningsnivå i övergång till högskolan kan hänföras till de olikheter som finns i andelen med studieförberedande gymnasieutbildning. Det kvarstår dock en skillnad som inte kan förklaras med skillnader i föregående grupp av gymnasieutbildning.

**Påbörjad högskoleutb. t.o.m. 21 år och 25 år för dem med *studieförberedande gymnasieutb.* bland födda 1968 – 1977 efter hemmets utbildningsnivå (SUN) % inom resp. grupp**

Ålder/ födelseår	Totalt i årskullen	Förgymnasial	Gymnasial utbildning		Eftergymnasial	
			< 2 år	>= 2 år	< 3 år	>= 3 år
<b>t.o.m. 21 år</b>						
1968	36	25	27	32	37	53
1969	40	28	30	35	41	59
1970	45	31	34	40	46	64
1971	50	36	40	46	50	67
1972	55	41	45	51	56	71
1973	59	47	49	55	60	74
1974	62	49	53	59	61	76
1975	62	48	53	59	62	75
1976	61	48	50	59	61	75
1977	62	46	53	59	62	76
<b>t.o.m. 25 år</b>						
1968	57	42	47	52	60	77
1969	60	44	49	54	63	79
1970	63	48	52	57	66	82
1971	67	52	57	63	69	83
1972	70	56	61	65	72	84
1973	73	61	61	69	75	85

*Se även tabell 5 B*

***Oavsett föregående gymnasieskolutbildning högre övergång till högskolestudier för dem med välutbildade föräldrar***

Även om övergången till högskolan är klart högst för dem med en studieförberedande gymnasieskolutbildning förekommer övergång till högskolan även för andra grupper.

Totalt för årskullen födda 1977 hade 11 procent från en övrig gymnasieskolutbildning påbörjat högskoleutbildning vid 21 års ålder. För dem med de mest välutbildade föräldrarna var övergången i denna grupp 26 procent och för dem med enbart förgymnasialt utbildade föräldrar 6 procent.

I gruppen utan fullföljd linje/program i gymnasieskolan var övergången till högskolan sex procent i årskullen totalt. I denna grupp varierar andelen mellan 2 och 23 procent beroende på föräldrarnas utbildningsnivå (se tablå nedan).

**Påbörjad högskoleutbildning t.o.m. 21 år bland födda 1977 efter gymnasieskolutbildning och hemmets utbildningsnivå (SUN)**

Gymnasieskolut- bildning	Totalt i årskullen	Hemmets utbildningsnivå (SUN) % inom resp. grupp				
		Förgym- nasial	Gymnasial utbildning		Eftergymnasial	
			< 2 år	>= 2 år	< 3 år	>= 3 år
Studieförb. gymn.	62	46	53	59	62	76
Övrig gymnasieutb.	11	8	10	13	17	26
Ingen gymnasieutb.	6	2	2	7	10	23

*I tabell 5 B finns uppgifter för fler årskullar.*

I tabell 5 A redovisas motsvarande uppgifter med fördelning på social bakgrund. Även i den fördelningen förekommer stora skillnader i övergång till högskolan beroende på social bakgrund vid likartad gymnasieskolutbildning.

## Relativa chansen till högskolestudier

För att beskriva skillnader över tiden i övergången till högskolestudier för ungdomar med olika social bakgrund och med föräldrar med olika utbildningsnivå redovisas i detta avsnitt den relativa chansen att påbörja en högskoleutbildning.

Det mått som mäter den relativa chansen benämns oddskvot eller korsprodukt (se även avsnittet "Fakta om statistiken"). Den relativa chansen uttrycker sannolikheten för att t.ex. ungdomar med viss social bakgrund påbörjat högskolestudier vid 21 års ålder i relation till att de inte har det, i jämförelse med motsvarande relation för ungdomar med annan social bakgrund.

Måttet är inte direkt beroende av hur många som har viss social bakgrund eller av hur många som påbörjat utbildning på viss nivå. Detta innebär att det blir möjligt att avgöra om graden av snedrekrytering förändras om andelen, totalt, som påbörjar högre utbildning samtidigt förändras. Ju större skillnad som finns i relativa chansen till högskolestudier desto större är snedrekryteringen. När det inte föreligger någon snedrekrytering är oddskvoten lika med ett för samtliga grupper. (Måttet användes bl.a. i SOU 1993:85).

## Relativa chansen till högskolestudier efter social bakgrund

Den grupp som har klart störst relativ chans att påbörja högskolestudier vid 21 års ålder är ungdomar från högre tjänstemannahem, med en kvot som ökade för födda 1968–1972 från 6,9 till 8,5. För senare födda har kvoten för denna grupp minskat till 7,3 för födda 1976. För födda 1977 var andelen på ungefär samma nivå.

### Relativa chansen till högskolestudier t.o.m. 21 år bland födda 1968 – 1977 efter social bakgrund (SEI)

Relativa chansen

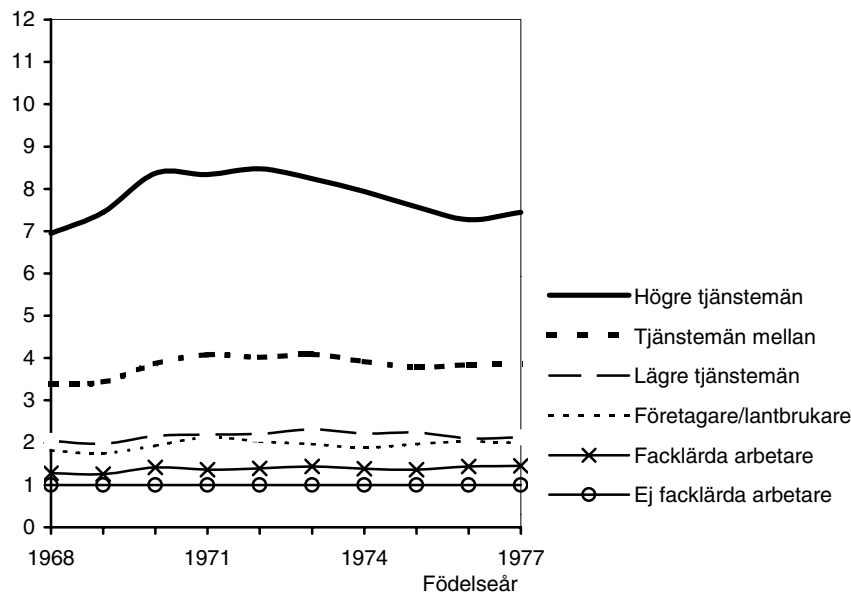

Förutom den neråtgående trenden för ungdomarna födda 1973 och senare från högre tjänstemannahem finns en svag tendens att kvoten minskat även för ungdomar från tjänstemannahem på mellannivå i samma åldersgrupper. För övriga grupper har förändringen varit obetydlig.

Minskade skillnader mellan grupperna i relativa chansen till högskolestudier sammanfaller med att antalet högskolenybjörjare under 22 år upphört att öka. Denna grupp ökade dessförinnan från mitten av 1980-talet till 1993/94.

De som saknar uppgift om social bakgrund har ungefär lika stor chans att påbörja högskolestudier som ungdomar med arbetarbakgrund.

**Relativa chansen till högskolestudier t.o.m. 21 och 25 år bland födda 1968 – 1977 efter social bakgrund (SEI)**

Ålder/social bakgrund	1968	1969	1970	1971	1972	1973	1974	1975	1976	1977
<b>t.o.m. 21 år</b>										
Högre tjänstemän	6,9	7,4	8,4	8,3	8,5	8,2	7,9	7,6	7,3	7,4
Tjänstemän mellan	3,4	3,4	3,9	4,1	4,0	4,1	3,9	3,8	3,8	3,9
Lägre tjänstemän	2,0	2,0	2,2	2,2	2,2	2,3	2,2	2,2	2,1	2,1
Företagare/lantbrukare	1,8	1,7	1,9	2,1	2,0	2,0	1,9	2,0	2,0	2,0
Facklärd arbetare	1,3	1,3	1,4	1,4	1,4	1,4	1,4	1,4	1,4	1,5
Ej facklärd arbetare	1,0	1,0	1,0	1,0	1,0	1,0	1,0	1,0	1,0	1,0
<b>t.o.m. 25 år</b>										
Högre tjänstemän	8,0	8,3	8,6	8,6	8,5	8,2	-	-	-	-
Tjänstemän mellan	3,7	3,8	3,9	4,1	4,0	4,0	-	-	-	-
Lägre tjänstemän	2,1	2,1	2,1	2,2	2,2	2,2	-	-	-	-
Företagare/lantbrukare	1,9	1,9	1,9	2,0	2,0	1,9	-	-	-	-
Facklärd arbetare	1,3	1,3	1,4	1,3	1,4	1,4	-	-	-	-
Ej facklärd arbetare	1,0	1,0	1,0	1,0	1,0	1,0	-	-	-	-

**Relativa chansen förändras något med stigande ålder**

I tabell ovan visas den relativa chansen att påbörja högskoleutbildning t.o.m. 21 och 25 års ålder för de årskullar som hunnit upp dessa åldrar. Skillnaden mellan grupperna ökade mellan 21 och 25 års för de äldre i gruppen medan den ligger på ungefär samma nivå för födda efter 1971.

**Relativa chansen till högskolestudier för kvinnor och män t.o.m. 21 år och 25 år bland födda 1968 – 1977 efter social bakgrund (SEI)**

Kön/ålder/social bakgrund	1968	1969	1970	1971	1972	1973	1974	1975	1976	1977
<b>Kvinnor</b>										
<b>t.o.m. 21 år</b>										
Högre tjänstemän	6,0	6,4	7,5	7,2	7,4	7,4	7,1	6,7	6,5	6,8
Tjänstemän mellan	3,3	3,3	3,6	3,8	3,8	3,9	3,7	3,6	3,7	3,7
Lägre tjänstemän	1,9	1,9	2,1	2,1	2,1	2,3	2,3	2,1	2,1	2,1
Företagare/lantbrukare	1,9	1,8	2,0	2,1	2,0	2,0	2,0	1,9	2,2	2,0
Facklärd arbetare	1,3	1,2	1,5	1,4	1,4	1,5	1,4	1,3	1,5	1,5
Ej facklärd arbetare	1,0	1,0	1,0	1,0	1,0	1,0	1,0	1,0	1,0	1,0
<b>t.o.m. 25 år</b>										
Högre tjänstemän	6,9	7,4	7,7	7,6	7,4	7,5	-	-	-	-
Tjänstemän mellan	3,5	3,7	3,7	4,0	3,8	3,8	-	-	-	-
Lägre tjänstemän	1,9	2,0	2,1	2,1	2,1	2,3	-	-	-	-
Företagare/lantbrukare	1,9	2,0	1,9	2,0	1,9	2,1	-	-	-	-
Facklärd arbetare	1,3	1,3	1,4	1,4	1,4	1,4	-	-	-	-
Ej facklärd arbetare	1,0	1,0	1,0	1,0	1,0	1,0	-	-	-	-
<b>Män</b>										
<b>t.o.m. 21 år</b>										
Högre tjänstemän	8,9	9,6	10,1	10,3	10,4	9,6	9,4	9,1	8,5	8,8
Tjänstemän mellan	3,8	3,9	4,4	4,6	4,5	4,5	4,4	4,2	4,2	4,3
Lägre tjänstemän	2,3	2,2	2,3	2,3	2,4	2,3	2,2	2,5	2,2	2,2
Företagare/lantbrukare	1,8	1,8	1,9	2,2	2,2	1,9	1,8	2,1	1,9	2,0
Facklärd arbetare	1,3	1,3	1,4	1,4	1,4	1,4	1,3	1,4	1,4	1,4
Ej facklärd arbetare	1,0	1,0	1,0	1,0	1,0	1,0	1,0	1,0	1,0	1,0
<b>t.o.m. 25 år</b>										
Högre tjänstemän	9,8	9,7	10,1	10,2	10,3	9,2	-	-	-	-
Tjänstemän mellan	4,0	4,0	4,3	4,4	4,4	4,2	-	-	-	-
Lägre tjänstemän	2,3	2,1	2,2	2,2	2,5	2,2	-	-	-	-
Företagare/lantbrukare	1,8	1,8	1,9	2,0	2,1	1,8	-	-	-	-
Facklärd arbetare	1,3	1,2	1,3	1,3	1,4	1,3	-	-	-	-
Ej facklärd arbetare	1,0	1,0	1,0	1,0	1,0	1,0	-	-	-	-

### Större skillnader bland män än bland kvinnor i relativa chansen

Skillnaden i den relativa chansen att påbörja högskolestudier är större bland män än bland kvinnor. Vid 21 år ålder hade män födda 1977 från högre tjänstemannahem närmare nio gånger större relativchans att påbörjade högskolestudier än män vars föräldrar var ej fackutbildade arbetare (se tablan föregående sida).

Bland kvinnorna i motsvarande ålder var relativa chansen för dem från högre tjänstemannahem närmare sju gånger högre att påbörja studier än kvinnor med ej fackutbildade föräldrar.

### Relativa chansen till högskolestudier för gymnasieutbildade social bakgrund

Skillnaden i relativa chansen till högskolestudier minskar mellan de olika socio-ekonomiska grupperna när den studieförberedande gymnasieutbildningen konstatthålls för födda 1968–1977. Även när enbart de med en studieförberedande gymnasieutbildning betraktas kvarstår dock en viss skillnad mellan grupperna.

Den grupp som i störst utsträckning påbörjar högskolestudier – barn från högre tjänstemannahem – har ca tre gånger större relativchans än barn till ej facklärd arbetare att påbörjat högskolestudier vid 21 års ålder. Detta kan jämföras med en relativ chans som var åtta gånger större barn till högre tjänstemän då hänsyn inte togs till föregående gymnasieutbildning.

När årskullarna med en studieförberedande gymnasieutbildning studeras vid 25 års ålder har skillnaden mellan de socio-ekonomiska grupperna i övergång ökat något på samma sätt som för totalgruppen.

### Relativa chansen till högskolestudier t.o.m. 21 och 25 år bland födda 1968 – 1977 med en studieförberedande gymnasieutbildning efter social bakgrund (SEI)

Ålder/social bakgrund	1968	1969	1970	1971	1972	1973	1974	1975	1976	1977
<b>t.o.m. 21 år</b>										
Högre tjänstemän	2,7	2,9	3,3	3,0	2,8	2,9	2,9	2,7	3,0	2,9
Tjänstemän mellan	1,6	1,6	1,8	1,8	1,7	1,8	1,8	1,7	1,9	1,8
Lägre tjänstemän	1,2	1,2	1,2	1,3	1,2	1,3	1,3	1,2	1,3	1,3
Företagare/lantbruk.	1,3	1,2	1,3	1,4	1,2	1,3	1,2	1,4	1,4	1,4
Facklärd arbetare	1,0	0,9	1,2	1,2	1,0	1,2	1,2	1,1	1,3	1,1
Ej facklärd arbetare	1,0	1,0	1,0	1,0	1,0	1,0	1,0	1,0	1,0	1,0
<b>t.o.m. 25 år</b>										
Högre tjänstemän	3,3	3,4	3,5	3,4	3,1	3,2	-	-	-	-
Tjänstemän mellan	1,8	1,9	1,9	2,0	1,8	1,9	-	-	-	-
Lägre tjänstemän	1,3	1,2	1,2	1,3	1,2	1,4	-	-	-	-
Företagare/lantbruk.	1,4	1,3	1,3	1,4	1,3	1,3	-	-	-	-
Facklärd arbetare	1,0	1,0	1,1	1,2	1,0	1,2	-	-	-	-
Ej facklärd arbetare	1,0	1,0	1,0	1,0	1,0	1,0	-	-	-	-

### Relativa chansen till högskolestudier efter hemmets utbildningsnivå

I detta avsnitt görs en motsvarande redovisning av relativa chansen till högskolestudier med fördelning efter hemmets utbildningsnivå som den tidigare redovisade med fördelning på social bakgrund. Spridningen mellan grupperna för relativa chansen till högskolestudier är större i fördelningen efter hemmets utbildningsnivå än för social bakgrund. Båda fördelningarna har dock haft en liknade utveckling för årskullarna födda 1968–1977.

Klart störst relativ chans till högskolestudier har ungdomar från hem med en längre eftergymnasial utbildning. Deras chans är, för födda 1977, drygt nio gånger större än för ungdomar med endast förgymnasialt utbildade föräldrar. Skillnaden mellan de båda grupperna minskade för födda 1972–1976, men ökar igen för födda 1977.

### Relativa chansen till högskolestudier t.o.m. 21 år bland födda 1968 – 1977 efter hemmets utbildningsnivå (SUN)

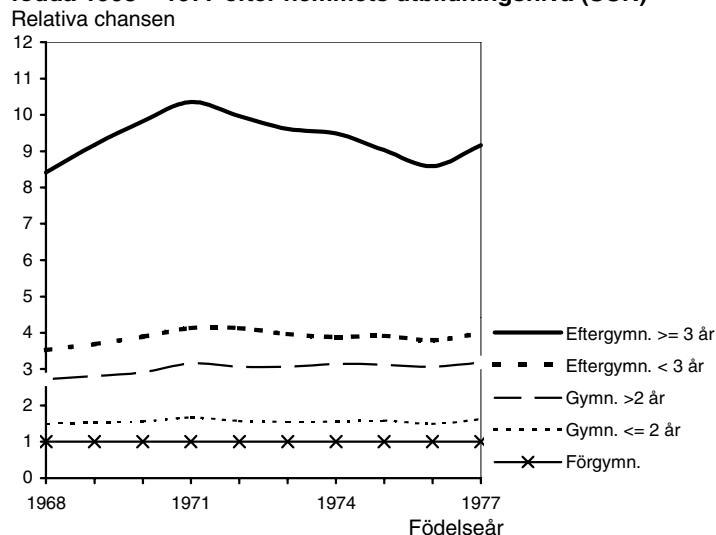

### Relativa chansen till högskolestudier t.o.m. 21 och 25 år bland födda 1968 – 1977 efter hemmets utbildningsnivå (SUN)

Ålder	1968	1969	1970	1971	1972	1973	1974	1975	1976	1977
<b>tom 21 år</b>										
Eftergymn. >= 3 år	8,4	9,2	9,8	10,4	10,0	9,6	9,5	9,0	8,6	9,2
Eftergymn. < 3 år	3,5	3,7	3,9	4,1	4,1	4,0	3,9	3,9	3,8	4,0
Gymn. >2 år	2,7	2,8	2,9	3,2	3,1	3,1	3,1	3,1	3,1	3,2
Gymn. <= 2 år	1,5	1,5	1,6	1,7	1,6	1,5	1,6	1,6	1,5	1,6
Förgymn.	1,0	1,0	1,0	1,0	1,0	1,0	1,0	1,0	1,0	1,0
<b>tom 25 år</b>										
Eftergymn. >= 3 år	10,6	10,8	11,0	11,3	10,8	10,3	-	-	-	-
Eftergymn. < 3 år	4,0	4,2	4,1	4,4	4,3	4,1	-	-	-	-
Gymn. >2 år	2,9	3,0	3,0	3,1	3,1	3,0	-	-	-	-
Gymn. <= 2 år	1,6	1,6	1,6	1,6	1,6	1,6	-	-	-	-
Förgymn.	1,0	1,0	1,0	1,0	1,0	1,0	-	-	-	-

Ungdomar från hem med kortare eftergymnasial utbildning eller längre gymnasial utbildning har en relativ chans till högskolestudier som ligger 3–4 gånger högre än gruppen med lägst chans.

Relativa chansen till högskolestudier för ungdomar som saknar uppgift om hemmets utbildningsnivå ligger på ungefär samma nivå som för ungdomar vars föräldrar har en förgymnasial utbildning.

### Större skillnader bland män än bland kvinnor i relativ chans

Vid 21 års ålder hade män födda 1977 med längre eftergymnasialt utbildade föräldrar elva gånger större relativ chans att påbörja högskolestudier än män vars föräldrar hade en förgymnasial utbildning. Bland kvinnorna i motsvarande ålder var chansen till högskolestudier drygt åtta gånger högre för dem med längre eftergymnasialt utbildade föräldrar än för kvinnor med förgymnasialt utbildade föräldrar. En liknade skillnad mellan könen fanns i fördelningen efter social bakgrund.

**Relativa chansen till högskolestudier t.o.m. 21 och 25 bland födda 1968 – 1977 efter kön och hemmets utbildningsnivå (SUN)**

Kön/ålder	1968	1969	1970	1971	1972	1973	1974	1975	1976	1977
<b>Kvinnor</b>										
<b>t.o.m. 21 år</b>										
Eftergymn. >= 3 år	7,4	8,1	8,5	8,8	8,7	8,6	8,1	8,3	7,7	8,2
Eftergymn. < 3 år	3,2	3,4	3,7	3,7	3,7	3,8	3,5	3,8	3,6	3,8
Gymn. >2 år	2,4	2,6	2,5	2,7	2,7	2,9	2,8	2,8	2,8	3,0
Gymn. <= 2 år	1,4	1,5	1,5	1,6	1,5	1,6	1,5	1,6	1,5	1,6
Förgymn.	1,0	1,0	1,0	1,0	1,0	1,0	1,0	1,0	1,0	1,0
<b>t.o.m. 25 år</b>										
Eftergymn. >= 3 år	9,0	9,8	9,8	9,7	9,6	9,4	-	-	-	-
Eftergymn. < 3 år	3,5	3,9	3,9	4,0	4,0	4,0	-	-	-	-
Gymn. >2 år	2,6	2,8	2,6	2,7	2,8	2,9	-	-	-	-
Gymn. <= 2 år	1,5	1,6	1,5	1,5	1,5	1,6	-	-	-	-
Förgymn.	1,0	1,0	1,0	1,0	1,0	1,0	-	-	-	-
<b>Män</b>										
<b>t.o.m. 21 år</b>										
Eftergymn. >= 3 år	11,0	11,5	12,4	13,1	12,3	11,5	11,9	10,4	10,3	11,4
Eftergymn. < 3 år	4,2	4,2	4,4	4,9	4,9	4,4	4,6	4,3	4,3	4,5
Gymn. >2 år	3,4	3,2	3,7	4,0	3,7	3,4	3,7	3,7	3,6	3,7
Gymn. <= 2 år	1,6	1,5	1,7	1,8	1,7	1,5	1,6	1,6	1,6	1,7
Förgymn.	1,0	1,0	1,0	1,0	1,0	1,0	1,0	1,0	1,0	1,0
<b>t.o.m. 25 år</b>										
Eftergymn. >= 3 år	13,5	12,6	13,1	13,6	12,9	12,0	-	-	-	-
Eftergymn. < 3 år	4,8	4,6	4,6	5,0	4,9	4,4	-	-	-	-
Gymn. >2 år	3,5	3,3	3,6	3,8	3,5	3,4	-	-	-	-
Gymn. <= 2 år	1,8	1,6	1,7	1,7	1,7	1,5	-	-	-	-
Förgymn.	1,0	1,0	1,0	1,0	1,0	1,0	-	-	-	-

**Relativa chansen till högskolestudier för gymnasieutbildade efter hemmets utbildningsnivå**

På samma sätt som för social bakgrund minskar skillnaderna i relativa chansen till högskolestudier beroende på föräldrarnas utbildning när gymnasieutbildningen konstanthålls. Men en viss skillnad kvarstår även i detta fall.

Studeras gruppen som har en studieförberedande gymnasieutbildning har barn till längre eftergymnasialt utbildade föräldrar ca 3,5 gånger större relativ chans än barn till förgymnasialt utbildade föräldrar att påbörjat högskolestudier vid 21 års ålder. Detta kan jämföras med en relativchans som var ca nio gånger större för barn till längre eftergymnasialt utbildade föräldrar då hänsyn inte togs till ungdomarnas föregående gymnasieutbildning. Vid 25 års ålder har skillnaden mellan grupperna ökat något.

**Relativa chansen till högskolestudier t.o.m. 21 och 25 år bland födda 1968 – 1977 med en studieförberedande gymnasieutbildning efter hemmets utbildningsnivå (SUN)**

Ålder	1968	1969	1970	1971	1972	1973	1974	1975	1976	1977
<b>t.o.m. 21 år</b>										
Eftergymn. >= 3 år		3,5	3,7	3,9	3,7	3,5	3,2	3,2	3,2	3,6
Eftergymn. < 3 år		1,8	1,8	1,9	1,8	1,8	1,7	1,6	1,7	1,9
Gymn. >2 år		1,5	1,4	1,5	1,6	1,4	1,4	1,5	1,5	1,7
Gymn. <= 2 år		1,2	1,1	1,2	1,2	1,2	1,1	1,2	1,2	1,3
Förgymn.		1,0	1,0	1,0	1,0	1,0	1,0	1,0	1,0	1,0
<b>t.o.m. 25 år</b>										
Eftergymn. >= 3 år		4,6	4,7	4,8	4,5	4,1	3,8	-	-	-
Eftergymn. < 3 år		2,1	2,1	2,1	2,1	2,0	1,9	-	-	-
Gymn. >2 år		1,5	1,5	1,5	1,6	1,5	1,5	-	-	-
Gymn. <= 2 år		1,2	1,2	1,2	1,2	1,2	1,0	-	-	-
Förgymn.		1,0	1,0	1,0	1,0	1,0	1,0	-	-	-

## Tabeller

### 1 A Högskolenyborjare under 35 år fördelade på kön, område och social bakgrund (SEI)

University entrants up to 34 years of age by gender, field and social background

1A Kön/ område/ läsår	Antal nyborjare	Social bakgrund (SEI) % av samtliga med SEI-uppgift						Summa SEI	SEI saknas %	
		Högre tjänstem. tjänstem	Tjänstem. mellan	Lägre tjänstem.	Lantb/ företag	Facklärd arbetare	Ej fack- lärd arb.		Totalt	Född i Sverige
<b>Kvinnor och män</b>										
Samtliga										
93/94	54 516	31	29	12	8	11	9	100	14	4
94/95	55 592	30	28	12	9	11	10	100	16	4
95/96	58 873	29	28	12	9	12	10	100	17	4
96/97	58 562	28	28	12	9	13	10	100	19	4
97/98	57 395	27	28	12	9	13	11	100	20	4
98/99	59 567	27	28	12	9	13	11	100	21	4
Humaniora och teologi										
93/94	10 598	37	29	11	7	8	8	100	13	5
94/95	11 135	35	27	12	8	9	9	100	15	5
95/96	12 282	33	28	12	8	11	9	100	18	5
96/97	12 279	32	28	12	8	11	9	100	20	5
97/98	10 974	31	27	12	8	11	10	100	22	4
98/99	10 996	31	28	12	7	11	11	100	23	5
Juridik och samhällsvetenskap										
93/94	15 786	33	28	13	8	10	9	100	16	4
94/95	17 193	31	27	13	8	10	10	100	19	4
95/96	17 901	30	27	13	9	11	10	100	21	4
96/97	17 430	29	27	13	9	12	10	100	22	4
97/98	17 428	27	27	13	9	13	11	100	23	4
98/99	17 720	27	27	13	9	13	11	100	25	4
Undervisning										
93/94	7 134	21	29	14	10	14	12	100	7	4
94/95	6 257	21	28	13	10	15	13	100	6	4
95/96	5 937	19	28	14	10	16	13	100	7	4
96/97	5 475	19	30	13	9	16	13	100	7	4
97/98	5 049	17	29	13	10	17	14	100	7	4
98/99	5 129	18	28	13	10	17	14	100	8	4
Naturvetenskap										
93/94	4 374	33	29	11	8	11	9	100	15	4
94/95	4 645	33	29	11	8	11	8	100	19	4
95/96	4 983	31	30	11	9	11	9	100	20	4
96/97	5 309	30	29	11	8	12	10	100	22	4
97/98	5 635	29	28	12	8	13	10	100	22	3
98/99	5 842	27	29	11	8	13	11	100	24	4
Teknik										
93/94	10 209	30	31	11	8	11	9	100	13	4
94/95	9 823	30	31	11	8	12	8	100	15	4
95/96	10 899	30	30	11	8	12	9	100	15	4
96/97	11 532	28	31	11	9	12	9	100	17	4
97/98	11 904	28	30	11	8	13	9	100	16	3
98/99	13 094	28	31	11	8	13	9	100	17	3
Lant- och skogsbruk										
93/94	341	27	23	9	30	7	5	100	6	4
94/95	329	33	18	8	24	9	8	100	8	5
95/96	401	28	25	9	24	8	6	100	7	5
96/97	234	25	21	8	30	6	10	100	3	1
97/98	264	23	22	11	34	7	4	100	6	4
98/99	283	23	30	5	32	6	4	100	4	4
Medicin och odontologi										



1A Kön/ område/ läsåar	Antal nybörjare	Social bakgrund (SEI) % av samtliga med SEI-uppgift						Summa SEI	SEI saknas %	
		Högre tjänstem	Tjänstem. mellan	Lägre tjänstem.	Lantb/ företag	Facklärd arbetare	Ej fack- lärd arb.		Totalt	Född i Sverige
93/94	883	52	23	8	6	6	5	100	38	4
94/95	840	47	24	8	5	7	8	100	41	4
95/96	918	46	25	10	7	6	7	100	37	4
96/97	946	44	26	9	8	7	6	100	46	4
97/98	981	43	27	10	7	8	6	100	41	3
98/99	1 077	45	26	9	5	7	7	100	42	3
Vård och omsorg										
93/94	4 359	20	28	14	10	15	13	100	15	5
94/95	4 391	19	29	13	9	16	13	100	15	5
95/96	4 505	18	27	14	9	15	16	100	15	5
96/97	4 228	17	27	14	10	17	15	100	16	4
97/98	4 048	18	27	13	10	17	15	100	18	5
98/99	4 139	16	26	15	9	19	15	100	18	4
Konstnärligt område										
93/94	615	38	27	13	6	7	9	100	21	7
94/95	709	34	29	12	7	12	7	100	22	5
95/96	832	34	27	12	9	9	8	100	26	4
96/97	838	30	30	10	9	11	10	100	30	4
97/98	884	32	28	12	6	13	8	100	33	3
98/99	1 008	33	28	12	10	10	8	100	32	5
Övrigt område										
93/94	217	26	31	12	8	14	10	100	16	5
94/95	270	30	29	14	7	9	11	100	15	6
95/96	215	31	27	12	11	8	11	100	13	6
96/97	291	19	32	11	10	14	13	100	15	5
97/98	228	24	30	18	14	10	5	100	13	4
98/99	279	24	25	12	11	16	11	100	13	4
<b>Kvinnor</b>										
Samtliga										
93/94	29 317	29	29	13	9	11	10	100	13	5
94/95	30 096	28	28	13	9	12	10	100	15	5
95/96	31 935	27	28	12	9	13	11	100	17	4
96/97	32 305	25	28	13	9	13	11	100	19	4
97/98	31 784	25	27	13	9	14	11	100	19	4
98/99	32 946	25	27	13	9	14	12	100	21	4
Humaniora och teologi										
93/94	6 930	35	29	12	8	8	8	100	13	5
94/95	7 554	34	28	12	9	9	9	100	14	5
95/96	8 091	31	28	12	8	11	9	100	17	5
96/97	8 186	30	28	13	9	12	10	100	19	5
97/98	7 237	30	27	12	8	12	11	100	21	4
98/99	7 420	30	28	12	8	11	11	100	22	5
Juridik och samhällsvetenskap										
93/94	8 336	30	29	13	9	10	9	100	16	4
94/95	9 167	29	26	14	9	11	10	100	19	4
95/96	9 696	28	27	12	9	13	10	100	20	4
96/97	9 741	26	26	14	10	13	11	100	21	4
97/98	10 097	24	27	13	9	14	11	100	21	4
98/99	10 288	24	27	13	10	15	11	100	24	4
Undervisning										
93/94	5 491	20	29	14	10	15	13	100	7	4
94/95	4 756	20	27	13	11	16	12	100	6	4
95/96	4 532	19	28	14	11	16	13	100	7	5
96/97	4 179	17	30	13	10	16	13	100	7	4
97/98	3 803	16	28	14	11	17	14	100	7	4
98/99	3 918	17	27	13	10	17	15	100	8	5
Naturvetenskap										
93/94	1 750	34	27	11	9	12	7	100	15	4
94/95	1 825	33	28	11	8	11	9	100	19	4
95/96	2 171	30	30	11	9	10	9	100	21	4

1A Kön/ område/ läsåar	Antal nybörjare	Social bakgrund (SEI) % av samtliga med SEI-uppgift						Summa SEI	SEI saknas %	
		Högre tjänstem	Tjänstem. mellan	Lägre tjänstem.	Lantb/ företag	Facklärd arbetare	Ej fack- lärd arb.		Totalt	Född i Sverige
96/97	2 435	29	29	12	9	12	9	100	23	3
97/98	2 709	29	27	13	9	13	10	100	22	3
98/99	2 843	26	29	11	8	14	12	100	24	4
Teknik										
93/94	1 929	34	30	11	8	10	7	100	14	4
94/95	1 872	33	31	10	9	11	7	100	15	4
95/96	2 300	31	31	10	9	11	7	100	18	3
96/97	2 785	32	30	10	9	11	8	100	18	4
97/98	3 024	30	30	11	8	12	9	100	17	3
98/99	3 335	30	29	11	9	12	9	100	20	4
Lant- och skogsbruk										
93/94	124	34	24	10	18	9	4	100	6	3
94/95	125	42	17	9	15	10	7	100	8	3
95/96	168	37	28	11	13	6	6	100	7	5
96/97	125	29	25	11	18	7	11	100	2	1
97/98	147	27	23	13	23	10	4	100	4	3
98/99	155	25	39	5	23	5	3	100	5	4
Medicin och odontologi										
93/94	470	53	24	8	4	8	4	100	36	4
94/95	506	47	24	9	6	6	8	100	38	5
95/96	560	45	24	11	7	7	6	100	36	5
96/97	565	42	26	9	8	8	7	100	45	4
97/98	646	42	27	10	6	9	7	100	41	3
98/99	667	44	27	9	5	8	8	100	42	3
Vård och omsorg										
93/94	3 791	20	28	14	11	15	13	100	13	5
94/95	3 773	19	28	13	10	17	13	100	14	5
95/96	3 821	18	28	13	9	16	16	100	15	5
96/97	3 639	17	26	14	10	17	16	100	16	4
97/98	3 458	17	27	14	10	17	15	100	18	5
98/99	3 541	16	26	14	9	19	15	100	18	3
Konstnärligt område										
93/94	333	39	25	12	6	7	11	100	23	8
94/95	323	34	29	10	9	13	5	100	25	4
95/96	427	35	26	12	11	9	7	100	28	4
96/97	444	28	32	8	11	12	10	100	32	5
97/98	485	32	26	13	7	14	9	100	34	4
98/99	571	34	26	11	11	9	9	100	31	5
Övrigt område										
93/94	163	26	30	12	9	12	10	100	15	5
94/95	195	29	27	14	6	11	13	100	16	7
95/96	169	32	27	14	10	7	11	100	13	5
96/97	206	19	32	11	10	14	14	100	15	6
97/98	178	25	31	14	14	11	5	100	13	4
98/99	208	23	25	11	10	18	13	100	12	3
<b>Män</b>										
Samtliga										
93/94	25 199	33	29	12	8	10	9	100	14	4
94/95	25 496	32	29	12	8	11	9	100	17	4
95/96	26 938	31	28	12	8	11	9	100	18	4
96/97	26 257	30	29	12	8	12	9	100	20	4
97/98	25 611	29	29	12	8	12	10	100	21	4
98/99	26 621	29	29	12	8	12	10	100	21	4
Humaniora och teologi										
93/94	3 668	41	28	10	6	8	7	100	14	6
94/95	3 581	39	26	12	6	8	8	100	15	5
95/96	4 191	37	28	11	6	10	8	100	19	5
96/97	4 093	36	28	12	6	10	8	100	21	5
97/98	3 737	34	28	12	7	10	9	100	25	4
98/99	3 576	34	29	11	7	10	10	100	24	5

1A Kön/ område/ läsåar	Antal nybörjare	Social bakgrund (SEI) % av samtliga med SEI-uppgift						Summa SEI	SEI saknas %	
		Högre tjänstem	Tjänstem. mellan	Lägre tjänstem.	Lantb/ företag	Facklärd arbetare	Ej fack- lärd arb.		Totalt	Född i Sverige
Juridik och samhällsvetenskap										
93/94	7 450	36	27	12	8	9	8	100	16	4
94/95	8 026	34	28	12	7	10	9	100	19	4
95/96	8 205	33	27	13	9	10	9	100	22	5
96/97	7 689	32	27	13	8	10	9	100	24	4
97/98	7 331	31	27	13	8	11	10	100	25	4
98/99	7 432	31	28	13	7	11	10	100	27	4
Undervisning										
93/94	1 643	25	28	13	9	12	12	100	6	3
94/95	1 501	23	29	12	8	13	14	100	7	5
95/96	1 405	22	28	15	9	14	12	100	6	4
96/97	1 296	22	29	14	7	16	12	100	7	4
97/98	1 246	20	30	13	8	16	12	100	7	3
98/99	1 211	22	30	11	8	16	13	100	7	3
Naturvetenskap										
93/94	2 624	32	30	11	8	10	9	100	16	5
94/95	2 820	33	29	10	8	12	8	100	18	4
95/96	2 812	32	29	11	8	11	9	100	20	4
96/97	2 874	31	28	11	8	12	11	100	21	4
97/98	2 926	29	30	11	7	13	10	100	22	3
98/99	2 999	29	29	12	8	12	11	100	24	4
Teknik										
93/94	8 280	29	31	11	7	11	9	100	13	4
94/95	7 951	29	31	12	8	12	8	100	14	4
95/96	8 599	29	30	12	8	12	9	100	14	4
96/97	8 747	28	31	11	9	13	9	100	16	4
97/98	8 880	28	30	11	8	13	9	100	16	4
98/99	9 759	27	31	12	8	13	10	100	16	3
Lant- och skogsbruk										
93/94	217	22	22	8	38	5	5	100	6	4
94/95	204	28	19	7	30	8	8	100	7	5
95/96	233	22	23	7	32	9	7	100	8	5
96/97	109	20	17	6	44	5	8	100	3	2
97/98	117	18	20	8	48	3	3	100	8	5
98/99	128	21	19	5	43	6	7	100	4	4
Medicin och odontologi										
93/94	413	51	21	8	8	5	7	100	41	4
94/95	334	47	23	7	5	9	8	100	46	4
95/96	358	46	27	9	6	5	7	100	38	3
96/97	381	46	28	8	6	6	5	100	47	4
97/98	335	44	29	9	8	5	5	100	42	2
98/99	410	46	26	10	5	7	7	100	41	3
Vård och omsorg										
93/94	568	25	28	13	5	16	13	100	22	6
94/95	618	24	31	12	6	14	13	100	21	5
95/96	684	22	25	16	8	13	16	100	18	5
96/97	589	17	30	15	10	17	11	100	17	3
97/98	590	23	27	12	7	18	14	100	20	4
98/99	598	18	28	15	8	17	14	100	21	5
Konstnärligt område										
93/94	282	36	30	14	7	7	7	100	19	4
94/95	386	33	28	13	6	11	8	100	19	6
95/96	405	34	29	11	7	10	10	100	25	4
96/97	394	33	27	13	7	10	10	100	29	4
97/98	399	33	31	11	6	11	7	100	32	3
98/99	437	32	30	13	9	11	7	100	34	5
Övrigt område										
93/94	54	25	32	9	7	18	9	100	19	4
94/95	75	33	33	14	11	5	5	100	12	1
95/96	46	26	28	5	15	13	13	100	15	7

1A Kön/ område/ läsåår	Antal nybörjare	Social bakgrund (SEI) % av samtliga med SEI-uppgift							SEI saknas %	
		Högre tjänstem	Tjänstem. mellan	Lägre tjänstem.	Lantb/ företag	Facklärda arbetare	Ej fack- lärda arb.	Summa SEI	Totalt	Född i Sverige
96/97	85	18	33	11	11	15	11	100	15	4
97/98	50	20	29	29	11	4	7	100	10	0
98/99	71	25	25	17	15	10	7	100	17	7

# 1 B Högskolenybörjare under 35 år fördelade på kön, område och hemmets utbildningsnivå (SUN)

University entrants up to 34 years of age by gender, field and level of parental education

1B Kön/ område/ läsåar	Antal ny- börjare	Hemmets utbildningsnivå (SUN) % av samtliga med SUN-uppgift				Summa SUN	SUN saknas %		
		Förgym- nasial	Gymnasial ≤ 2 år	Gymnasial > 2 år	Eftergymn. < 3 år		Eftergymn. ≥ 3 år	Totalt	Född i Sverige
<b>Kvinnor och män</b>									
Samtliga									
1993/94	54 516	14	24	15	16	31	100	11	2
1994/95	55 592	14	25	15	16	30	100	13	2
1995/96	58 873	14	25	16	16	30	100	15	2
1996/97	58 562	14	26	16	16	29	100	17	2
1997/98	57 395	14	27	15	16	28	100	18	2
1998/99	59 567	13	27	15	17	28	100	19	2
Humaniora och teologi									
1993/94	10 598	12	20	14	16	39	100	10	2
1994/95	11 135	11	22	14	16	37	100	12	2
1995/96	12 282	12	23	15	15	35	100	15	2
1996/97	12 279	12	24	15	16	34	100	17	2
1997/98	10 974	11	24	15	16	34	100	20	2
1998/99	10 996	11	24	15	16	34	100	21	2
Juridik och samhällsvetenskap									
1993/94	15 786	14	24	15	16	31	100	14	2
1994/95	17 193	14	25	16	15	30	100	16	2
1995/96	17 901	14	25	16	15	29	100	19	2
1996/97	17 430	15	26	16	16	28	100	20	2
1997/98	17 428	14	27	15	16	27	100	20	2
1998/99	17 720	14	27	15	16	27	100	23	2
Undervisning									
1993/94	7 134	18	30	15	16	22	100	4	1
1994/95	6 257	18	31	14	15	22	100	4	1
1995/96	5 937	18	31	15	15	21	100	4	1
1996/97	5 475	17	32	14	16	20	100	4	1
1997/98	5 049	18	33	15	16	19	100	5	2
1998/99	5 129	17	33	14	16	19	100	5	1
Naturvetenskap									
1993/94	4 374	12	22	16	15	34	100	13	1
1994/95	4 645	12	23	15	16	34	100	16	1
1995/96	4 983	12	22	16	17	32	100	18	2
1996/97	5 309	12	24	16	16	32	100	20	1
1997/98	5 635	12	25	15	17	31	100	20	1
1998/99	5 842	11	26	16	17	31	100	22	2
Teknik									
1993/94	10 209	12	23	17	16	31	100	11	1
1994/95	9 823	13	24	18	16	30	100	13	1
1995/96	10 899	12	24	17	16	31	100	13	2
1996/97	11 532	13	24	17	16	30	100	14	2
1997/98	11 904	13	24	16	17	30	100	14	1
1998/99	13 094	11	25	16	17	30	100	16	2
Lant- och skogsbruk									
1993/94	341	12	27	8	18	35	100	4	1
1994/95	329	15	24	9	20	32	100	4	1
1995/96	401	11	25	12	17	35	100	3	1
1996/97	234	13	22	12	23	31	100	1	0
1997/98	264	9	29	13	15	35	100	3	2
1998/99	283	8	22	17	23	32	100	2	1
Medicin/ odontologi									
1993/94	883	9	13	10	13	54	100	36	2
1994/95	840	9	16	11	14	51	100	39	2
1995/96	918	9	15	14	13	49	100	36	3
1996/97	946	10	16	11	13	50	100	44	2
1997/98	981	8	17	12	15	49	100	40	2

1B Kön/ område/ läsåar	Antal ny- börjare	Hemmet utbildningsnivå (SUN) % av samtliga med SUN-uppgift				Eftergymn.		Summa SUN	SUN saknas %	
		Förgym- nasial	Gymnasial ≤ 2 år	Gymnasial > 2 år	Eftergymn. < 3 år	Eftergymn. ≥ 3 år	Totalt		Född i Sverige	
1998/99	1 077	6	16	12	14	51	100	41	2	
Vård och omsorg										
1993/94	4 359	21	30	15	17	18	100	11	2	
1994/95	4 391	20	31	14	17	18	100	11	2	
1995/96	4 505	20	32	15	15	18	100	12	1	
1996/97	4 228	21	32	14	17	16	100	14	1	
1997/98	4 048	19	33	14	17	17	100	15	2	
1998/99	4 139	18	34	15	17	16	100	16	1	
Konstnärligt område										
1993/94	615	14	20	12	16	38	100	17	2	
1994/95	709	12	23	14	16	34	100	18	2	
1995/96	832	12	24	12	16	37	100	23	1	
1996/97	838	11	24	15	14	37	100	27	2	
1997/98	884	13	24	14	17	32	100	31	1	
1998/99	1 008	11	20	15	18	36	100	29	1	
Övrigt område										
1993/94	217	19	25	12	17	27	100	12	1	
1994/95	270	16	26	13	14	31	100	11	1	
1995/96	215	15	24	13	15	33	100	9	1	
1996/97	291	18	25	12	18	27	100	12	1	
1997/98	228	11	21	16	16	35	100	11	0	
1998/99	279	17	28	15	15	25	100	11	2	
<b>Kvinnor</b>										
Samtliga										
1993/94	29 317	15	25	15	16	29	100	11	2	
1994/95	30 096	15	26	15	15	28	100	13	2	
1995/96	31 935	15	27	15	15	28	100	15	2	
1996/97	32 305	15	27	15	16	26	100	16	2	
1997/98	31 784	15	28	15	16	26	100	17	2	
1998/99	32 946	14	28	15	16	26	100	19	2	
Humaniora/ teologi										
1993/94	6 930	12	21	14	16	37	100	10	2	
1994/95	7 554	12	22	15	16	35	100	12	2	
1995/96	8 091	12	24	15	15	33	100	14	2	
1996/97	8 186	12	24	16	17	32	100	17	2	
1997/98	7 237	11	25	15	16	33	100	19	2	
1998/99	7 420	11	25	14	16	33	100	20	2	
Juridik och samhällsvetenskap										
1993/94	8 336	15	26	15	15	29	100	14	2	
1994/95	9 167	15	26	16	14	28	100	16	2	
1995/96	9 696	15	27	15	15	27	100	18	2	
1996/97	9 741	16	28	16	16	25	100	19	2	
1997/98	10 097	15	30	15	16	25	100	19	2	
1998/99	10 288	15	29	16	15	24	100	22	2	
Undervisning										
1993/94	5 491	19	30	15	16	20	100	4	1	
1994/95	4 756	18	32	14	16	20	100	4	2	
1995/96	4 532	18	31	16	15	20	100	4	2	
1996/97	4 179	18	33	14	16	19	100	4	1	
1997/98	3 803	18	35	15	16	17	100	5	1	
1998/99	3 918	18	33	14	17	17	100	6	2	
Naturvetenskap										
1993/94	1 750	12	21	16	15	36	100	13	1	
1994/95	1 825	12	23	15	15	35	100	17	1	
1995/96	2 171	12	22	16	18	32	100	19	2	
1996/97	2 435	13	23	15	17	32	100	21	2	
1997/98	2 709	13	25	14	17	31	100	20	2	
1998/99	2 843	12	27	15	16	31	100	22	2	
Teknik										
1993/94	1 929	11	21	18	16	35	100	12	2	

1B Kön/ område/ läsåar	Antal ny- börjare	Hemmet utbildningsnivå (SUN) % av samtliga med SUN-uppgift				Summa SUN	SUN saknas %		
		Förgym- nasial	Gymnasial ≤ 2 år	Gymnasial > 2 år	Eftergymn. < 3 år		Eftergymn. ≥ 3 år	Totalt	Född i Sverige
1994/95	1 872	10	22	17	16	34	100	13	1
1995/96	2 300	11	21	18	17	34	100	17	2
1996/97	2 785	12	23	16	16	33	100	16	2
1997/98	3 024	12	24	16	18	32	100	16	2
1998/99	3 335	12	24	15	17	31	100	19	2
Lant- och skogsbruk									
1993/94	124	10	18	9	18	45	100	4	2
1994/95	125	15	24	5	20	36	100	6	2
1995/96	168	8	22	11	14	45	100	4	2
1996/97	125	11	22	13	20	33	100	2	1
1997/98	147	9	29	13	13	37	100	3	1
1998/99	155	6	23	17	21	33	100	3	1
Medicin/odontologi									
1993/94	470	8	12	11	13	56	100	33	1
1994/95	506	9	16	11	15	50	100	35	2
1995/96	560	10	15	15	11	49	100	35	4
1996/97	565	12	17	8	13	50	100	44	2
1997/98	646	10	19	10	14	47	100	40	2
1998/99	667	7	15	13	16	49	100	40	1
Vård och omsorg									
1993/94	3 791	21	30	15	17	18	100	10	2
1994/95	3 773	20	32	14	17	18	100	10	2
1995/96	3 821	21	32	15	15	18	100	12	1
1996/97	3 639	21	32	14	17	16	100	13	1
1997/98	3 458	20	34	14	16	16	100	15	2
1998/99	3 541	18	35	14	17	16	100	16	1
Konstnärligt område									
1993/94	333	13	22	13	15	36	100	18	3
1994/95	323	11	20	13	16	39	100	22	1
1995/96	427	10	25	10	14	41	100	26	1
1996/97	444	9	20	18	15	37	100	28	2
1997/98	485	14	24	13	17	31	100	31	1
1998/99	571	12	19	13	19	36	100	28	1
Övrigt område									
1993/94	163	19	24	13	15	28	100	11	1
1994/95	195	18	27	14	14	27	100	11	2
1995/96	169	14	25	12	13	36	100	9	2
1996/97	206	20	25	12	16	28	100	11	1
1997/98	178	9	23	16	16	35	100	11	1
1998/99	208	20	27	15	12	26	100	10	1
<b>Män</b>									
Samtliga									
1993/94	25 199	13	23	15	16	33	100	12	1
1994/95	25 496	13	23	16	16	32	100	14	1
1995/96	26 938	13	24	16	16	32	100	15	2
1996/97	26 257	13	24	16	16	31	100	17	1
1997/98	25 611	13	24	15	17	31	100	19	2
1998/99	26 621	11	25	16	17	31	100	19	2
Humaniora/teologi									
1993/94	3 668	11	19	13	15	42	100	10	2
1994/95	3 581	10	20	13	16	41	100	12	1
1995/96	4 191	11	20	15	15	39	100	16	2
1996/97	4 093	11	22	14	15	39	100	18	2
1997/98	3 737	12	22	14	16	37	100	22	2
1998/99	3 576	11	22	15	16	37	100	22	2
Juridik och samhällsvetenskap									
1993/94	7 450	13	23	15	16	33	100	14	1
1994/95	8 026	13	23	16	16	33	100	16	2
1995/96	8 205	13	23	17	15	32	100	19	2
1996/97	7 689	13	24	16	16	31	100	21	2

1B Kön/ område/ läsåar	Antal ny- börjare	Hemmet utbildningsnivå (SUN) % av samtliga med SUN-uppgift					Summa SUN	SUN saknas %	
		Förgym- nasial	Gymnasial ≤ 2 år	Gymnasial > 2 år	Eftergymn. < 3 år	Eftergymn. ≥ 3 år		Totalt	Född i Sverige
1997/98	7 331	13	24	15	16	31	100	22	2
1998/99	7 432	12	24	15	17	32	100	24	2
Undervisning									
1993/94	1 643	17	29	13	15	27	100	3	1
1994/95	1 501	18	28	14	14	26	100	3	1
1995/96	1 405	17	29	13	16	24	100	3	1
1996/97	1 296	16	29	16	17	22	100	4	1
1997/98	1 246	16	30	15	15	24	100	6	2
1998/99	1 211	13	33	14	15	25	100	4	1
Naturvetenskap									
1993/94	2 624	12	23	16	15	33	100	13	1
1994/95	2 820	12	22	16	16	34	100	16	1
1995/96	2 812	12	23	16	17	33	100	17	2
1996/97	2 874	12	25	16	15	32	100	19	1
1997/98	2 926	12	24	15	17	31	100	20	1
1998/99	2 999	11	25	16	18	30	100	22	2
Teknik									
1993/94	8 280	13	23	17	17	30	100	10	1
1994/95	7 951	13	24	18	16	29	100	12	1
1995/96	8 599	13	25	17	16	30	100	12	1
1996/97	8 747	13	24	18	16	29	100	14	1
1997/98	8 880	13	25	16	17	30	100	14	1
1998/99	9 759	11	25	16	17	30	100	15	2
Lant- och skogsbruk									
1993/94	217	13	32	7	18	30	100	3	1
1994/95	204	15	24	12	20	30	100	3	1
1995/96	233	14	27	13	18	28	100	3	0
1996/97	109	14	21	10	27	28	100	1	0
1997/98	117	9	29	13	17	32	100	4	2
1998/99	128	9	20	16	25	30	100	1	1
Medicin/odontologi									
1993/94	413	11	14	10	13	52	100	39	3
1994/95	334	9	15	10	12	54	100	46	2
1995/96	358	8	14	12	16	51	100	37	2
1996/97	381	7	13	14	15	52	100	44	2
1997/98	335	3	13	15	16	53	100	41	1
1998/99	410	5	19	9	12	55	100	41	2
Vård och omsorg									
1993/94	568	18	28	15	17	21	100	19	2
1994/95	618	17	30	11	19	24	100	17	1
1995/96	684	19	30	14	15	22	100	14	1
1996/97	589	18	32	14	17	18	100	15	1
1997/98	590	15	31	13	20	21	100	18	1
1998/99	598	17	31	15	21	16	100	17	0
Konstnärligt område									
1993/94	282	14	18	11	17	40	100	16	1
1994/95	386	13	25	14	17	31	100	15	2
1995/96	405	13	23	14	18	32	100	21	1
1996/97	394	13	28	11	12	36	100	26	2
1997/98	399	12	23	15	17	34	100	31	1
1998/99	437	9	22	18	16	34	100	30	1
Övrigt område									
1993/94	54	20	27	7	22	24	100	17	2
1994/95	75	12	22	10	13	42	100	11	0
1995/96	46	19	17	17	24	24	100	9	0
1996/97	85	14	26	12	22	26	100	14	0
1997/98	50	16	14	16	18	36	100	12	0
1998/99	71	7	30	16	25	23	100	14	4



## 2 A Programnybörjare mot yrkesexamen under 35 år på program med minst 100 nybörjare fördelade efter social bakgrund (SEI)

First-year students up to 34 years of age in field/programme leading to professional degree (with at least 100 students), by social background

2 A Område/ program/läsår	Antal nybörjare	Social bakgrund (SEI) % av samtliga med SEI-uppgift						SEI saknas %		
		Högre tjänstem.	Tjänstem. mellan	Lägre tjänstem.	Lantb/före- tagare	Fackarb. arbetare	Ej fackarb. arbetare	Sum- ma SEI	Totalt	Född i Sverige
<b>Samtliga</b>										
1993/94	31 783	31	28	12	9	11	9	100	10	4
1994/95	30 052	30	29	12	8	12	10	100	10	4
1995/96	31 900	30	29	12	9	12	10	100	10	4
1996/97	31 904	29	29	12	9	12	10	100	10	4
1997/98	31 787	28	29	12	9	13	10	100	10	4
1998/99	32 849	28	29	12	9	13	10	100	11	4
<b>Humaniora och teologi</b>										
1993/94	337	44	25	11	5	7	9	100	8	7
1994/95	299	36	29	9	8	11	6	100	5	4
1995/96	290	41	23	10	7	10	9	100	8	5
1996/97	284	29	28	12	10	9	12	100	9	4
1997/98	303	31	25	11	10	13	10	100	9	6
1998/99	390	30	28	9	8	12	13	100	11	6
Teologie kandidatexamen										
1993/94	337	44	25	11	5	7	9	100	8	7
1994/95	299	36	29	9	8	11	6	100	5	4
1995/96	290	41	23	10	7	10	9	100	8	5
1996/97	284	29	28	12	10	9	12	100	9	4
1997/98	303	31	25	11	10	13	10	100	9	6
1998/99	390	30	28	9	8	12	13	100	11	6
<b>Juridik och samhällsvetenskap</b>										
1993/94	2 659	40	25	12	7	9	7	100	11	5
1994/95	2 625	40	26	12	6	8	8	100	12	6
1995/96	2 767	40	26	12	6	8	7	100	11	5
1996/97	2 733	39	24	13	8	9	8	100	10	5
1997/98	2 617	36	24	12	8	11	9	100	11	6
1998/99	2 749	35	27	11	8	10	9	100	12	6
Juris kandidatexamen										
1993/94	1 432	50	23	10	6	6	5	100	8	5
1994/95	1 445	48	25	11	4	5	7	100	10	6
1995/96	1 540	48	25	11	6	6	4	100	8	5
1996/97	1 550	47	23	12	7	6	5	100	10	6
1997/98	1 395	44	24	11	6	8	6	100	10	6
1998/99	1 354	41	26	12	7	7	7	100	12	6
Psykologexamen										
1993/94	282	35	27	13	9	9	7	100	17	5
1994/95	280	35	28	13	7	10	8	100	21	7
1995/96	309	45	22	12	5	8	8	100	17	5
1996/97	307	42	20	14	7	9	7	100	12	4
1997/98	297	39	28	10	8	7	7	100	12	4
1998/99	297	45	29	9	4	6	7	100	14	5
Socionomexamen										
1993/94	953	26	27	15	9	12	10	100	12	6
1994/95	909	28	27	13	10	11	10	100	12	6
1995/96	926	25	29	14	8	12	12	100	13	6
1996/97	879	25	26	14	10	13	13	100	10	5
1997/98	926	22	23	15	10	16	14	100	12	6
1998/99	1 102	24	26	10	11	15	14	100	11	5
<b>Undervisning</b>										
1993/94	9 738	25	28	13	10	13	11	100	7	4
1994/95	8 794	25	27	13	9	14	12	100	6	4
1995/96	8 603	24	28	13	10	14	11	100	7	4
1996/97	8 371	23	29	13	9	14	11	100	7	4
1997/98	7 922	22	29	13	10	15	12	100	7	4
1998/99	8 355	22	28	12	9	16	13	100	8	4

2 A Område/ program/läsår	Antal nybörjare	Social bakgrund (SEI) % av samtliga med SEI-uppgift						SEI saknas %		
		Högre tjänstem. tjänstem.	Tjänstem. mellan	Lägre tjänstem.	Lantb/före- tagare	Fackutb. arbetare	Ej fackutb arbetare	Sum- ma SEI	Totalt	Född i Sverige
<b>Barn- och ungdoms- pedagogisk examen</b>										
1993/94	3 059	16	27	14	10	18	15	100	9	4
1994/95	2 464	18	25	14	10	18	15	100	7	4
1995/96	2 366	17	26	15	10	17	15	100	8	4
1996/97	2 088	16	26	13	9	19	17	100	7	4
1997/98	1 750	15	25	15	10	19	16	100	9	4
1998/99	1 854	16	26	14	10	18	17	100	8	4
<b>Grundskolläraexamen 1-7</b>										
1993/94	2 833	25	30	14	10	12	9	100	5	4
1994/95	2 539	24	28	13	10	13	11	100	4	3
1995/96	2 272	23	30	13	9	14	11	100	5	4
1996/97	2 075	20	33	14	9	13	10	100	5	4
1997/98	1 765	19	31	13	11	15	11	100	6	3
1998/99	1 575	22	30	13	9	17	10	100	6	4
<b>Grundskolläraexamen 4-9</b>										
1993/94	1 953	30	30	12	9	9	9	100	5	3
1994/95	1 794	29	29	12	7	13	10	100	6	5
1995/96	1 998	24	30	13	9	13	10	100	6	4
1996/97	2 196	26	30	12	9	13	10	100	7	5
1997/98	2 297	22	30	12	9	14	12	100	6	4
1998/99	2 405	20	29	12	9	16	13	100	8	4
<b>Gymnasieläraexamen</b>										
1993/94	1 235	35	26	12	9	10	9	100	8	5
1994/95	1 295	35	27	10	9	9	11	100	7	5
1995/96	1 235	34	27	11	9	10	9	100	8	5
1996/97	1 335	33	28	11	10	10	7	100	8	5
1997/98	1 493	30	28	12	10	12	8	100	7	3
1998/99	1 887	29	27	12	8	12	11	100	9	4
<b>Idrottsläraexamen</b>										
1993/94	142	28	32	14	7	11	8	100	14	8
1994/95	115	35	29	10	11	10	5	100	9	4
1995/96	109	24	35	13	10	7	10	100	10	5
1996/97	176	23	26	15	7	19	10	100	5	3
1997/98	144	28	34	7	10	15	4	100	7	1
1998/99	113	27	38	12	6	8	9	100	4	0
<b>Musikläraexamen</b>										
1993/94	263	35	33	7	10	8	6	100	8	3
1994/95	278	33	31	9	7	12	9	100	8	5
1995/96	313	34	34	8	11	6	7	100	6	3
1996/97	259	38	32	11	7	8	4	100	8	3
1997/98	241	32	35	9	9	8	6	100	10	2
1998/99	239	40	27	10	8	9	6	100	11	7
<b>Slöjdläraexamen</b>										
1993/94	94	26	23	8	16	14	13	100	2	1
1994/95	97	21	34	13	10	10	13	100	5	3
1995/96	105	24	27	11	14	21	4	100	3	2
1996/97	69	22	37	24	5	10	3	100	9	7
1997/98	88	22	30	11	10	14	13	100	1	0
1998/99	73	16	30	6	16	20	13	100	4	4
<b>Studie- och yrkesväg- ledarexamen</b>										
1993/94	103	18	20	21	6	12	22	100	9	8
1994/95	111	16	25	20	11	12	16	100	10	8
1995/96	116	18	27	18	11	12	13	100	9	6
1996/97	103	16	17	18	15	15	21	100	7	5
1997/98	86	23	26	14	4	19	13	100	10	7
1998/99	111	12	27	11	8	23	18	100	11	7
<b>Naturvetenskap</b>										
1993/94	294	40	24	10	6	12	9	100	17	5
1994/95	281	35	29	8	8	12	9	100	15	4
1995/96	331	35	28	7	6	13	11	100	25	4

2 A Område/ program/läsår	Antal nybörjare	Social bakgrund (SEI) % av samtliga med SEI-uppgift						SEI saknas %		
		Högre tjänstem.	Tjänstem. mellan	Lägre tjänstem.	Lantb/före- tagare	Fackutb. arbetare	Ej fackutb arbetare	Sum- ma SEI	Totalt	Född i Sverige
1996/97	282	38	26	10	10	11	6	100	17	2
1997/98	297	36	30	12	9	8	7	100	13	3
1998/99	307	33	29	11	10	8	10	100	15	3
<b>Apotekarexamen</b>										
1993/94	138	58	18	7	6	7	4	100	22	2
1994/95	144	50	25	7	7	7	5	100	19	3
1995/96	142	53	25	5	2	6	10	100	23	1
1996/97	150	53	20	9	8	6	3	100	21	2
1997/98	181	49	29	10	3	4	5	100	16	4
1998/99	179	45	26	9	8	4	7	100	16	3
<b>Receptarieexamen</b>										
1993/94	160	26	28	12	6	15	12	100	13	8
1994/95	142	21	32	9	10	16	12	100	11	4
1995/96	195	22	29	8	9	18	13	100	27	6
1996/97	135	23	32	11	11	16	8	100	12	1
1997/98	122	16	32	15	15	13	9	100	9	1
1998/99	130	17	32	13	12	14	12	100	13	2
<b>Teknik</b>										
1993/94	11 383	33	31	11	7	10	8	100	9	4
1994/95	10 939	32	31	11	8	11	8	100	10	4
1995/96	12 556	32	30	11	8	11	8	100	10	4
1996/97	13 393	30	30	11	8	12	8	100	11	4
1997/98	13 827	31	30	11	8	12	8	100	11	4
1998/99	14 217	30	30	11	8	12	9	100	11	4
<b>Arkitektexamen</b>										
1993/94	211	61	25	4	4	3	2	100	13	5
1994/95	232	58	23	6	3	6	5	100	16	6
1995/96	259	54	26	5	6	3	6	100	12	5
1996/97	237	49	28	5	8	4	7	100	17	7
1997/98	227	53	26	9	6	6	1	100	14	7
1998/99	232	44	27	13	6	5	6	100	15	9
<b>Civilingenjörsexamen</b>										
1993/94	5 405	42	30	9	6	7	6	100	9	4
1994/95	5 425	41	29	9	6	8	6	100	9	3
1995/96	5 806	41	31	9	6	8	5	100	9	3
1996/97	5 852	40	30	9	7	8	6	100	10	4
1997/98	5 980	41	30	9	6	7	5	100	9	4
1998/99	6 175	41	31	9	6	8	6	100	10	3
<b>Högskoleingenjörsexamen</b>										
1993/94	5 105	24	33	12	8	13	10	100	9	3
1994/95	4 866	23	33	12	9	14	9	100	10	4
1995/96	5 796	24	31	12	9	13	10	100	11	4
1996/97	6 686	22	31	12	9	15	10	100	11	4
1997/98	7 017	22	30	13	9	15	11	100	12	4
1998/99	7 263	21	30	13	9	16	11	100	12	4
<b>Sjöingenjörsexamen</b>										
1993/94	69	31	32	6	11	15	5	100	10	9
1994/95	56	27	37	17	8	6	6	100	7	7
1995/96	68	15	18	15	18	20	12	100	4	3
1996/97	91	13	38	16	9	16	9	100	12	5
1997/98	119	20	26	7	9	23	15	100	8	3
1998/99	113	15	39	9	10	16	10	100	7	6
<b>Sjökaptensexamen</b>										
1993/94	125	21	27	17	13	8	14	100	11	7
1994/95	114	27	35	9	7	12	10	100	4	2
1995/96	118	18	31	23	9	7	12	100	6	4
1996/97	135	33	24	11	12	9	11	100	4	2
1997/98	136	25	34	16	9	9	7	100	10	2
1998/99	173	22	29	9	13	13	13	100	13	11
<b>Yrkesteknisk högskoleex.</b>										
1993/94	360	9	18	17	9	22	24	100	15	9

2 A Område/ program/läsår	Antal nybörjare	Social bakgrund (SEI) % av samtliga med SEI-uppgift						SEI saknas %		
		Högre tjänstem.	Tjänstem. mellan	Lägre tjänstem.	Lantb/före- tagare	Fackutb. arbetare	Ej fackutb arbetare	Sum- ma SEI	Totalt	Född i Sverige
1994/95	179	13	22	14	13	20	18	100	12	3
1995/96	419	10	23	16	12	20	19	100	11	7
1996/97	315	10	20	12	12	24	21	100	10	6
1997/98	258	8	23	15	10	25	18	100	9	8
1998/99	213	11	27	13	8	23	17	100	8	6
<b>Lant- och skogsbruk</b>										
1993/94	501	30	23	9	26	6	6	100	5	3
1994/95	480	36	18	7	23	8	8	100	6	3
1995/96	628	34	25	9	20	7	5	100	7	5
1996/97	410	28	25	8	26	6	7	100	3	2
1997/98	425	28	22	9	30	7	4	100	5	4
1998/99	415	29	28	6	26	6	5	100	4	3
<b>Agronomexamen</b>										
1993/94	138	36	23	10	21	5	5	100	4	4
1994/95	138	46	21	8	16	6	4	100	8	6
1995/96	206	43	21	7	20	3	5	100	7	6
1996/97	147	36	27	4	24	4	4	100	3	1
1997/98	153	34	26	4	28	5	3	100	5	5
1998/99	175	31	31	7	24	5	3	100	3	3
<b>Medicin och odontologi</b>										
1993/94	1 354	57	21	7	5	6	5	100	27	4
1994/95	1 183	55	23	7	5	5	5	100	25	5
1995/96	1 172	57	23	7	4	5	4	100	21	5
1996/97	1 140	55	24	7	6	5	4	100	22	5
1997/98	1 107	54	24	8	5	4	5	100	20	3
1998/99	1 094	55	23	7	4	4	6	100	21	5
<b>Läkarexamen</b>										
1993/94	992	60	19	7	5	5	4	100	21	5
1994/95	875	58	23	6	5	4	5	100	20	5
1995/96	890	59	23	6	4	4	4	100	15	5
1996/97	858	58	23	5	6	4	3	100	16	5
1997/98	815	57	23	8	4	4	5	100	13	3
1998/99	806	58	23	7	3	4	5	100	16	5
<b>Tandläkarexamen</b>										
1993/94	294	47	27	5	6	8	7	100	47	1
1994/95	204	44	22	10	4	12	9	100	54	6
1995/96	177	42	24	9	8	7	9	100	52	6
1996/97	179	48	24	12	4	3	9	100	58	6
1997/98	181	44	25	12	9	1	9	100	57	3
1998/99	185	39	26	7	5	9	14	100	50	5
<b>Vård och omsorg</b>										
1993/94	5 068	24	28	13	9	13	12	100	12	6
1994/95	5 040	22	29	13	9	15	12	100	11	5
1995/96	5 080	21	28	14	9	14	15	100	12	5
1996/97	4 851	19	28	14	10	16	13	100	12	5
1997/98	4 860	21	28	13	9	16	14	100	13	5
1998/99	4 817	19	28	14	9	17	13	100	11	4
<b>Arbetsterapeutexamen</b>										
1993/94	358	23	32	13	9	8	14	100	11	4
1994/95	390	23	29	14	10	15	10	100	12	5
1995/96	421	19	31	14	9	15	13	100	10	5
1996/97	416	19	32	12	10	14	13	100	8	4
1997/98	397	22	28	16	9	15	10	100	10	5
1998/99	415	19	28	14	9	18	12	100	7	3
<b>Barnmorskeexamen</b>										
1993/94	124	22	24	12	14	16	11	100	15	10
1994/95	190	18	23	19	11	16	13	100	14	6
1995/96	159	20	33	10	12	14	12	100	8	3
1996/97	178	20	30	19	11	13	7	100	10	3
1997/98	177	25	29	15	8	12	11	100	15	6
1998/99	140	28	21	15	9	16	12	100	9	4

2 A Område/ program/läsår	Antal nybörjare	Social bakgrund (SEI) % av samtliga med SEI-uppgift						SEI saknas %		
		Högre tjänstem.	Tjänstem. mellan	Lägre tjänstem.	Lantb/före- tagare	Fackutb. arbetare	Ej fackutb arbetare	Sum- ma SEI	Totalt	Född i Sverige
<b>Sjukgymnastexamen</b>										
1993/94	537	38	30	9	7	9	7	100	10	5
1994/95	596	34	29	10	9	10	8	100	7	3
1995/96	583	32	30	13	8	10	8	100	9	5
1996/97	538	30	33	10	10	10	7	100	10	5
1997/98	515	33	31	10	7	11	8	100	9	3
1998/99	508	29	32	11	7	11	10	100	9	3
<b>Sjuksköterskeexamen</b>										
1993/94	3 339	23	28	14	10	14	12	100	12	6
1994/95	3 147	22	29	13	9	15	12	100	11	5
1995/96	3 156	19	28	14	9	14	16	100	12	5
1996/97	2 985	18	27	14	10	17	14	100	13	5
1997/98	2 944	19	28	13	9	16	14	100	12	4
1998/99	3 062	18	27	14	9	18	13	100	10	4
<b>Social omsorgsexamen</b>										
1993/94	546	19	27	13	8	17	16	100	14	7
1994/95	536	15	29	14	7	19	16	100	13	7
1995/96	578	19	26	13	10	16	16	100	11	4
1996/97	562	14	24	16	11	19	16	100	12	6
1997/98	639	15	23	13	9	21	19	100	14	7
1998/99	493	15	24	14	10	20	17	100	9	3
<b>Tandhygienistexamen</b>										
1993/94	130	17	18	14	13	20	18	100	21	3
1994/95	173	14	28	14	12	18	15	100	14	3
1995/96	150	14	23	24	9	14	17	100	27	5
1996/97	148	10	31	16	5	23	14	100	24	5
1997/98	137	13	21	13	10	25	18	100	39	4
1998/99	155	10	25	15	6	24	20	100	38	5
<b>Konstnärligt område</b>										
1993/94	603	46	26	9	6	6	7	100	16	7
1994/95	523	42	29	11	6	7	5	100	14	4
1995/96	571	43	29	10	7	6	4	100	16	6
1996/97	540	42	25	10	9	8	7	100	18	5
1997/98	522	45	26	11	6	7	5	100	18	4
1998/99	605	44	28	9	9	5	5	100	19	5
<b>Konstnärlig högskole- examen konst och design</b>										
1993/94	238	46	26	9	5	8	7	100	12	6
1994/95	195	37	33	14	6	5	5	100	13	5
1995/96	299	41	33	8	6	7	5	100	18	7
1996/97	227	40	25	10	11	9	5	100	14	6
1997/98	227	38	28	14	6	6	8	100	14	4
1998/99	230	42	26	9	12	6	5	100	18	8
<b>Konstnärlig högskole- examen musik</b>										
1993/94	159	50	30	7	4	3	5	100	15	7
1994/95	165	49	25	7	5	7	5	100	10	4
1995/96	149	44	27	13	8	6	2	100	16	3
1996/97	156	48	24	7	7	6	9	100	22	2
1997/98	175	51	27	7	6	6	3	100	25	3
1998/99	200	50	28	8	8	1	5	100	23	3
<b>Konstnärlig högskole- examen scen och medier</b>										
1993/94	159	48	24	8	7	6	7	100	19	6
1994/95	112	43	33	9	7	5	3	100	19	5
1995/96	74	50	23	16	5	5	2	100	16	11
1996/97	117	48	24	13	3	6	5	100	21	6
1997/98	72	49	18	11	5	13	3	100	15	6
1998/99	127	42	32	12	5	6	4	100	19	6

## 2 B Programnybörjare mot yrkesexamen under 35 år på program med minst 100 nybörjare fördelade efter hemmets utbildningsnivå (SUN)

First-year students up to 34 years of age in program for professional degree with at least 100 students, by level of parental education

2 B Område/ program/ läsår	Antal nybörjare	Hemmets utbildningsnivå (SUN) % av samtliga med SUN					Summa SUN	SUN saknas %	
		Förgym- nasial	Gymnasial ≤ 2 år	Gymnasial > 2 år	Eftergymn. < 3 år	Eftergymn. ≥ 3 år		Totalt	Född i Sverige
<b>Samtliga</b>									
1993/94	31 783	14	24	15	16	31	100	7	1
1994/95	30 052	14	25	15	16	31	100	7	1
1995/96	31 900	14	25	15	16	31	100	7	2
1996/97	31 904	14	25	15	16	30	100	8	2
1997/98	31 787	13	26	15	16	30	100	8	2
1998/99	32 849	12	26	14	17	30	100	8	2
<b>Humaniora och teologi</b>									
1993/94	337	11	20	11	16	42	100	4	2
1994/95	299	11	20	12	14	42	100	3	1
1995/96	290	13	18	15	14	41	100	5	1
1996/97	284	16	24	12	16	32	100	6	1
1997/98	303	12	26	13	15	35	100	5	1
1998/99	390	15	28	9	16	31	100	9	2
Teologie kandidatexamen									
1993/94	337	11	20	11	16	42	100	4	2
1994/95	299	11	20	12	14	42	100	3	1
1995/96	290	13	18	15	14	41	100	5	1
1996/97	284	16	24	12	16	32	100	6	1
1997/98	303	12	26	13	15	35	100	5	1
1998/99	390	15	28	9	16	31	100	9	2
<b>Juridik och samhälls- vetenskap</b>									
1993/94	2 659	13	21	12	14	41	100	8	2
1994/95	2 625	11	21	12	14	41	100	8	2
1995/96	2 767	10	20	15	13	42	100	7	2
1996/97	2 733	11	20	14	15	40	100	7	2
1997/98	2 617	11	22	14	15	38	100	8	3
1998/99	2 749	12	23	12	15	38	100	8	2
Juris kandidatexamen									
1993/94	1 432	10	15	11	14	49	100	6	3
1994/95	1 445	9	16	13	12	50	100	7	2
1995/96	1 540	7	15	15	12	52	100	5	2
1996/97	1 550	8	16	13	15	47	100	6	2
1997/98	1 395	8	17	13	15	47	100	7	3
1998/99	1 354	9	18	12	14	47	100	8	2
Psykologexamen									
1993/94	282	15	20	12	14	38	100	15	3
1994/95	280	14	21	11	16	39	100	16	2
1995/96	309	11	18	11	14	47	100	15	2
1996/97	307	13	18	12	13	45	100	11	2
1997/98	297	11	17	12	14	46	100	9	2
1998/99	297	6	17	12	17	47	100	8	1
Socionomexamen									
1993/94	953	16	30	12	13	28	100	8	2
1994/95	909	14	29	13	17	27	100	8	2
1995/96	926	15	30	16	15	24	100	9	2
1996/97	879	16	28	16	15	25	100	7	1
1997/98	926	17	32	15	14	22	100	9	3
1998/99	1 102	16	30	13	15	26	100	8	2
<b>Undervisning</b>									
1993/94	9 738	17	28	14	16	25	100	4	1
1994/95	8 794	17	28	14	15	26	100	4	1
1995/96	8 603	17	28	15	15	25	100	4	1
1996/97	8 371	16	29	14	16	25	100	4	1
1997/98	7 922	16	31	15	16	23	100	5	2
1998/99	8 355	15	31	14	16	23	100	5	1
Barn- och ungdoms- pedagogisk examen									
1993/94	3 059	22	34	14	15	16	100	6	1

2 B Område/ program/ läsår	Antal nybörjare	Hemmet utbildningsnivå (SUN) % av samtliga med SUN					Summa SUN	SUN saknas %	
		Förgym- nasial	Gymnasial ≤ 2 år	Gymnasial > 2 år	Eftergymn. < 3 år	Eftergymn. ≥ 3 år		Totalt	Född i Sverige
1994/95	2 464	19	36	14	15	16	100	5	2
1995/96	2 366	21	33	16	14	16	100	5	2
1996/97	2 088	21	34	15	13	16	100	6	2
1997/98	1 750	20	37	15	14	13	100	6	2
1998/99	1 854	19	36	15	15	14	100	6	2
Grundskolläraryxamen 1-7									
1993/94	2 833	15	27	15	16	26	100	2	1
1994/95	2 539	17	28	15	16	25	100	2	1
1995/96	2 272	15	29	15	17	25	100	2	1
1996/97	2 075	15	29	15	17	23	100	2	1
1997/98	1 765	15	32	15	17	22	100	4	2
1998/99	1 575	16	30	14	17	23	100	3	1
Grundskolläraryxamen 4-9									
1993/94	1 953	14	23	15	16	33	100	3	1
1994/95	1 794	15	24	14	17	30	100	3	1
1995/96	1 998	15	26	15	15	28	100	4	2
1996/97	2 196	14	27	14	18	27	100	4	2
1997/98	2 297	15	31	15	15	24	100	4	1
1998/99	2 405	15	32	15	16	22	100	5	2
Gymnasieläraryxamen									
1993/94	1 235	16	23	13	16	33	100	3	1
1994/95	1 295	15	22	12	14	37	100	4	2
1995/96	1 235	12	24	14	15	34	100	4	1
1996/97	1 335	13	24	13	16	34	100	5	1
1997/98	1 493	13	24	14	16	32	100	6	2
1998/99	1 887	13	28	13	16	31	100	6	1
Idrottsläraryxamen									
1993/94	142	16	24	12	23	25	100	6	1
1994/95	115	12	18	15	21	35	100	7	2
1995/96	109	14	26	10	21	29	100	6	1
1996/97	176	12	31	15	19	23	100	2	1
1997/98	144	9	27	20	14	30	100	8	2
1998/99	113	5	24	14	20	37	100	4	1
Musikläraryxamen									
1993/94	263	11	18	13	16	42	100	6	2
1994/95	278	9	26	11	15	39	100	4	1
1995/96	313	11	19	9	18	44	100	4	1
1996/97	259	8	22	13	14	44	100	7	1
1997/98	241	8	23	15	14	40	100	9	2
1998/99	239	8	22	10	15	45	100	5	1
Studie- och yrkesvägled.									
1993/94	103	34	37	10	2	17	100	3	1
1994/95	111	29	29	14	13	14	100	5	1
1995/96	116	26	32	18	12	12	100	7	3
1996/97	103	22	38	15	12	12	100	4	1
1997/98	86	28	21	11	15	25	100	7	3
1998/99	111	23	41	11	13	13	100	8	5
<b>Naturvetenskap</b>									
1993/94	294	13	25	12	11	40	100	14	2
1994/95	281	12	18	18	11	41	100	14	1
1995/96	331	16	22	12	17	33	100	23	2
1996/97	282	11	14	16	16	44	100	16	1
1997/98	297	9	18	12	15	45	100	12	2
1998/99	307	9	22	11	16	42	100	14	1
Apotekarexamen									
1993/94	138	2	19	12	9	57	100	22	1
1994/95	144	8	7	16	11	58	100	19	2
1995/96	142	9	15	7	17	51	100	23	1
1996/97	150	3	8	17	15	58	100	20	1
1997/98	181	4	12	11	14	60	100	14	2
1998/99	179	7	16	8	14	56	100	15	1
Receptarieexamen									
1993/94	160	21	29	12	12	27	100	8	3
1994/95	142	17	27	19	11	26	100	7	1
1995/96	195	21	27	16	15	21	100	23	2

2 B Område/ program/ läsår	Antal nybörjare	Hemmet utbildningsnivå (SUN) % av samtliga med SUN					Summa SUN	SUN saknas %	
		Förgym- nasial	Gymnasial ≤ 2 år	Gymnasial > 2 år	Eftergymn. < 3 år	Eftergymn. ≥ 3 år		Totalt	Född i Sverige
1996/97	135	18	20	14	18	29	100	12	1
1997/98	122	15	29	14	17	25	100	10	2
1998/99	130	11	32	16	18	23	100	12	2
<b>Teknik</b>									
1993/94	11 383	11	22	17	16	34	100	7	1
1994/95	10 939	11	22	18	16	33	100	8	1
1995/96	12 556	11	23	16	17	33	100	8	1
1996/97	13 393	12	23	17	17	32	100	9	2
1997/98	13 827	12	23	15	17	33	100	9	2
1998/99	14 217	11	23	16	17	33	100	9	2
Arkitektexamen									
1993/94	211	4	10	9	11	65	100	9	2
1994/95	232	6	7	7	12	67	100	13	3
1995/96	259	6	9	14	11	61	100	11	3
1996/97	237	5	13	10	15	57	100	13	3
1997/98	227	4	12	10	12	63	100	12	5
1998/99	232	6	12	14	15	53	100	9	3
Civilingenjörsexamen									
1993/94	5 405	8	16	15	16	46	100	8	2
1994/95	5 425	8	17	17	15	43	100	8	1
1995/96	5 806	7	17	15	17	45	100	7	1
1996/97	5 852	7	17	15	17	44	100	8	2
1997/98	5 980	6	16	15	16	47	100	8	2
1998/99	6 175	6	15	14	17	47	100	8	2
Högskoleingenjörsexamen									
1993/94	5 105	12	27	20	18	23	100	7	1
1994/95	4 866	15	27	20	17	21	100	8	1
1995/96	5 796	15	28	18	17	22	100	8	1
1996/97	6 686	15	27	19	17	22	100	9	1
1997/98	7 017	16	28	16	17	22	100	10	1
1998/99	7 263	14	30	18	18	22	100	10	2
Sjöingenjörsexamen									
1993/94	69	18	20	17	27	18	100	4	1
1994/95	56	9	30	21	20	20	100	0	0
1995/96	68	14	32	14	23	17	100	4	1
1996/97	91	18	30	15	15	21	100	8	2
1997/98	119	15	33	14	19	19	100	9	4
1998/99	113	12	37	14	18	19	100	4	3
Sjökaptensexamen									
1993/94	125	22	26	14	19	19	100	6	2
1994/95	114	15	23	15	20	26	100	3	0
1995/96	118	12	30	20	11	26	100	3	1
1996/97	135	16	24	9	20	31	100	3	1
1997/98	136	9	29	16	25	21	100	10	2
1998/99	173	15	32	13	17	23	100	9	6
Yrkesteknisk högskoleexamen									
1993/94	360	41	36	10	9	5	100	7	1
1994/95	179	29	41	13	11	7	100	11	2
1995/96	419	34	34	9	14	9	100	7	2
1996/97	315	35	36	14	7	7	100	5	2
1997/98	258	33	40	11	10	5	100	5	3
1998/99	213	31	36	15	9	9	100	5	1
<b>Lant- och skogsbruk</b>									
1993/94	501	13	24	10	17	36	100	3	1
1994/95	480	13	22	10	19	35	100	4	1
1995/96	628	9	22	12	17	39	100	3	1
1996/97	410	10	21	11	22	36	100	1	0
1997/98	425	11	23	12	18	36	100	3	1
1998/99	415	6	19	14	22	39	100	2	1
Agronomexamen									
1993/94	138	9	18	8	19	46	100	3	2
1994/95	138	8	16	13	18	45	100	5	4
1995/96	206	5	18	15	17	47	100	3	2
1996/97	147	6	12	14	24	45	100	2	1
1997/98	153	4	18	13	21	44	100	1	1



2 B Område/ program/ läsår	Antal nybörjare	Hemmet utbildningsnivå (SUN) % av samtliga med SUN					Summa SUN	SUN saknas %	
		Förgym- nasial	Gymnasial ≤ 2 år	Gymnasial > 2 år	Eftergymn. < 3 år	Eftergymn. ≥ 3 år		Totalt	Född i Sverige
1998/99	175	4	19	16	20	40	100	2	1
<b>Medicin och odontologi</b>									
1993/94	1 354	6	12	9	14	59	100	24	2
1994/95	1 183	6	11	10	13	59	100	23	2
1995/96	1 172	6	12	9	12	61	100	19	3
1996/97	1 140	6	11	10	13	60	100	19	2
1997/98	1 107	5	12	12	11	61	100	19	2
1998/99	1 094	4	11	9	14	62	100	19	2
<b>Läkarexamen</b>									
1993/94	992	6	11	8	12	62	100	18	2
1994/95	875	6	10	9	12	63	100	18	2
1995/96	890	6	10	9	12	64	100	13	2
1996/97	858	5	9	9	13	64	100	12	1
1997/98	815	3	11	12	11	63	100	11	1
1998/99	806	3	10	8	13	66	100	14	2
<b>Tandläkarexamen</b>									
1993/94	294	7	17	11	19	46	100	47	0
1994/95	204	9	13	16	16	45	100	52	2
1995/96	177	9	17	9	16	49	100	50	5
1996/97	179	8	15	18	10	49	100	56	3
1997/98	181	14	8	10	7	62	100	60	4
1998/99	185	13	19	11	20	37	100	49	4
<b>Vård och omsorg</b>									
1993/94	5 068	19	28	14	17	22	100	8	2
1994/95	5 040	18	29	14	17	22	100	8	1
1995/96	5 080	19	30	14	16	21	100	8	1
1996/97	4 851	19	31	14	17	19	100	10	2
1997/98	4 860	18	31	14	17	20	100	9	2
1998/99	4 817	16	32	14	17	21	100	9	2
<b>Arbetsterapeutexamen</b>									
1993/94	358	18	26	15	20	21	100	8	1
1994/95	390	19	27	14	15	26	100	6	1
1995/96	421	16	32	13	19	20	100	7	1
1996/97	416	17	30	16	18	18	100	5	1
1997/98	397	15	29	15	18	23	100	7	3
1998/99	415	17	31	15	16	21	100	5	1
<b>Barnmorskeexamen</b>									
1993/94	124	22	33	16	12	16	100	6	2
1994/95	190	28	32	8	17	14	100	11	3
1995/96	159	21	28	14	12	25	100	4	0
1996/97	178	19	29	13	18	22	100	10	2
1997/98	177	17	28	15	19	21	100	11	2
1998/99	140	18	28	16	12	25	100	7	1
<b>Sjukgymnastexamen</b>									
1993/94	537	14	18	10	18	40	100	6	1
1994/95	596	11	18	16	19	36	100	5	1
1995/96	583	12	21	14	18	35	100	6	2
1996/97	538	12	17	15	25	31	100	7	1
1997/98	515	11	24	12	17	36	100	7	1
1998/99	508	11	26	13	17	32	100	7	1
<b>Sjuksköterskeexamen</b>									
1993/94	3 339	19	29	15	17	21	100	8	2
1994/95	3 147	19	30	13	17	21	100	8	1
1995/96	3 156	19	32	15	15	19	100	9	1
1996/97	2 985	20	33	14	16	18	100	10	2
1997/98	2 944	18	31	14	18	18	100	9	1
1998/99	3 062	16	33	14	18	20	100	8	2
<b>Social omsorgsexamen</b>									
1993/94	546	22	30	15	16	16	100	9	2
1994/95	536	22	33	16	15	14	100	7	2
1995/96	578	24	34	13	13	16	100	9	2
1996/97	562	25	32	14	17	13	100	8	1
1997/98	639	24	34	14	13	15	100	11	3
1998/99	493	20	38	15	14	13	100	8	2
<b>Tandhygienistexamen</b>									

2 B Område/ program/ läsår	Antal nybörjare	Hemmet utbildningsnivå (SUN) % av samtliga med SUN					Summa SUN	SUN saknas %	
		Förgym- nasial	Gymnasial ≤ 2 år	Gymnasial > 2 år	Eftergymn. < 3 år	Eftergymn. ≥ 3 år		Totalt	Född i Sverige
1993/94	130	25	37	15	13	11	100	22	2
1994/95	173	20	42	13	15	10	100	13	2
1995/96	150	25	34	19	10	13	100	25	3
1996/97	148	25	33	15	14	13	100	23	2
1997/98	137	21	45	11	15	8	100	36	1
1998/99	155	21	39	19	7	14	100	39	5
<b>Konstnärligt område</b>									
1993/94	603	10	14	13	14	49	100	11	2
1994/95	523	8	17	11	14	50	100	12	2
1995/96	571	7	19	12	17	46	100	12	1
1996/97	540	8	18	15	14	45	100	15	2
1997/98	522	9	18	12	14	47	100	16	2
1998/99	605	8	13	14	15	50	100	16	2
Konstnärlig högskole- examen konst och design									
1993/94	238	12	13	17	14	44	100	8	3
1994/95	195	8	18	14	14	45	100	11	2
1995/96	299	7	19	13	16	45	100	12	2
1996/97	227	7	15	20	17	42	100	10	3
1997/98	227	9	21	14	16	40	100	13	3
1998/99	230	9	16	15	16	45	100	11	2
Konstnärlig högskole- examen musik									
1993/94	159	4	15	10	13	59	100	10	2
1994/95	165	7	14	7	13	59	100	8	1
1995/96	149	7	17	4	20	52	100	14	1
1996/97	156	7	17	10	11	54	100	21	0
1997/98	175	8	15	10	11	56	100	23	1
1998/99	200	5	11	16	12	57	100	21	1
Konstnärlig högskole- examen scen och medier									
1993/94	159	9	15	9	17	50	100	14	1
1994/95	112	11	14	14	18	44	100	14	2
1995/96	74	4	19	21	16	40	100	8	3
1996/97	117	6	25	11	15	42	100	17	4
1997/98	72	10	16	10	6	59	100	13	3
1998/99	127	6	14	11	17	53	100	19	7

### 3 A Nybörjare vid viss högskola (högskolanybörjare) med minst 100 nybörjare under 35 år fördelade på högskola och social bakgrund (SEI)

First-year students up to 34 years of age at a given university/university college (with at least 100 students), by social background

3A Lärosäten/ läsår	Läsår	Antal nybör- jare	Social bakgrund (SEI) % av samtliga med SEI-uppgift						Summa SEI talt	SEI saknas To-	% Född i Sverige
			Högre tjänstem	Tjänstem mellan	Lägre tjänstem	Lantbruk. företag.	Facklär- da arbetare	Ej fackl. arbetare			
<b>Samtliga högskolor</b>	1993/94	74 293	33	28	12	8	10	9	100	13	5
	1994/95	78 213	32	28	12	8	10	9	100	14	4
	1995/96	86 269	31	28	12	8	11	9	100	15	5
	1996/97	86 585	30	28	12	9	11	10	100	16	4
	1997/98	90 461	29	28	12	8	12	10	100	16	4
	1998/99	97 004	29	28	12	8	12	10	100	16	4
<b>Lärosäten med examens- rätt – forskarutbildning</b>											
Uppsala universitet	1993/94	6 828	41	28	10	7	7	6	100	15	4
	1994/95	7 441	40	27	11	7	8	7	100	17	4
	1995/96	7 580	39	28	10	8	9	7	100	18	4
	1996/97	7 591	38	28	10	8	9	7	100	19	4
	1997/98	7 692	35	28	11	8	10	7	100	18	4
	1998/99	7 039	37	29	10	8	9	8	100	22	4
Lunds universitet	1993/94	7 911	36	27	11	8	9	8	100	14	4
	1994/95	7 808	36	27	11	9	10	8	100	16	5
	1995/96	8 586	36	27	12	8	9	7	100	17	5
	1996/97	8 653	36	26	11	9	10	8	100	18	4
	1997/98	8 489	35	26	12	9	11	8	100	20	4
	1998/99	8 268	34	27	11	8	11	9	100	22	5
Göteborgs universitet	1993/94	7 398	35	28	11	8	10	8	100	12	4
	1994/95	7 133	35	27	12	7	9	9	100	14	5
	1995/96	7 489	34	28	11	8	10	8	100	16	5
	1996/97	7 546	34	28	11	8	11	9	100	16	4
	1997/98	7 150	32	29	12	8	11	9	100	16	4
	1998/99	8 094	32	28	12	8	11	9	100	16	4
Stockholms universitet	1993/94	8 097	45	27	11	6	6	5	100	15	6
	1994/95	8 685	43	27	12	6	6	6	100	15	5
	1995/96	9 318	41	28	12	6	7	6	100	16	6
	1996/97	9 480	43	27	12	6	7	7	100	17	6
	1997/98	9 003	38	29	12	6	8	7	100	17	5
	1998/99	9 113	39	28	12	6	7	7	100	18	5
Umeå universitet	1993/94	4 002	31	29	10	9	11	10	100	13	5
	1994/95	4 505	28	30	13	9	11	9	100	14	5
	1995/96	5 257	29	29	11	9	12	11	100	14	4
	1996/97	4 757	27	30	13	8	13	10	100	16	4
	1997/98	5 237	25	29	12	8	14	12	100	15	4
	1998/99	4 562	25	29	12	8	14	12	100	16	4
Linköpings universitet	1993/94	3 285	34	28	12	9	10	8	100	9	4
	1994/95	3 756	34	28	10	9	11	8	100	11	4
	1995/96	4 016	33	29	10	8	12	8	100	13	4
	1996/97	5 262	29	30	12	9	12	9	100	13	4
	1997/98	5 374	30	29	11	8	12	10	100	15	4
	1998/99	5 424	31	29	11	8	12	9	100	14	3
Karolinska institutet	1993/94	950	52	23	8	5	5	6	100	23	5
	1994/95	1 009	47	25	10	6	7	5	100	23	5
	1995/96	996	46	26	10	5	6	6	100	21	5
	1996/97	961	43	27	10	6	8	6	100	25	4
	1997/98	2 300	33	28	13	6	11	9	100	21	4
	1998/99	1 899	38	26	12	6	10	8	100	23	4
Kungl. Tekniska högskolan	1993/94	2 655	44	29	10	5	6	5	100	20	4
	1994/95	2 919	40	31	10	6	8	5	100	22	4

3A Lärosäten/ läsår	Läsår	Antal nybör- jare	Social bakgrund (SEI) % av samtliga med SEI-uppgift					SEI saknas %			
			Högre tjänstem	Tjänstem mellan	Lägre tjänstem	Lantbruk. företag.	Facklär- da arbetare	Ej fackl. arbetare	Summa SEI talt	To- Född i Sverige	
	1995/96	3 144	43	29	10	6	7	5	100	22	4
	1996/97	3 722	41	31	10	6	7	5	100	24	4
	1997/98	3 826	39	31	10	6	8	6	100	22	4
	1998/99	3 704	40	30	10	6	9	7	100	25	4
Luleå tekniska universitet	1993/94	1 863	25	32	12	8	13	10	100	11	5
	1994/95	2 048	25	32	12	8	13	11	100	12	5
	1995/96	2 231	23	30	12	9	15	12	100	14	5
	1996/97	2 432	23	30	12	9	14	13	100	13	4
	1997/98	2 267	22	32	12	9	13	12	100	15	4
	1998/99	2 466	23	32	13	8	13	11	100	15	4
Sveriges lantbruksuniversitet	1993/94	851	35	24	9	20	7	5	100	11	4
	1994/95	798	39	20	8	19	8	6	100	15	3
	1995/96	1 268	37	25	9	16	7	5	100	13	4
	1996/97	1 391	34	26	10	17	6	7	100	11	3
	1997/98	1 486	34	26	10	16	8	5	100	15	4
	1998/99	1 637	34	27	8	16	8	7	100	17	3
Karlstads universitet	1993/94	2 304	26	29	13	9	14	10	100	9	4
	1994/95	2 328	27	30	12	8	12	11	100	12	4
	1995/96	2 313	24	29	13	9	14	11	100	11	3
	1996/97	2 287	25	29	13	8	14	11	100	11	4
	1997/98	2 343	24	28	13	8	15	11	100	11	3
	1998/99	2 767	23	28	13	8	14	13	100	11	3
Växjö universitet	1993/94	2 177	28	29	13	9	11	10	100	14	3
	1994/95	2 066	26	28	12	11	12	11	100	16	4
	1995/96	2 427	26	27	13	10	13	11	100	16	3
	1996/97	2 202	24	28	13	11	14	11	100	17	3
	1997/98	2 655	25	27	11	11	14	12	100	16	3
	1998/99	3 222	23	27	14	10	14	11	100	16	3
Örebro universitet	1993/94	1 958	28	30	12	8	11	10	100	11	4
	1994/95	2 312	29	29	13	8	11	10	100	11	4
	1995/96	3 195	26	29	14	8	13	11	100	12	4
	1996/97	2 688	26	27	15	9	13	11	100	12	4
	1997/98	2 657	23	30	14	9	13	12	100	14	4
	1998/99	2 720	24	29	13	10	14	10	100	15	4
Chalmers tekniska högskola	1993/94	2 156	34	30	12	6	11	7	100	14	4
	1994/95	2 126	35	29	10	8	11	6	100	14	4
	1995/96	2 329	34	30	11	8	10	7	100	17	4
	1996/97	2 230	34	30	11	8	10	7	100	19	3
	1997/98	2 138	36	28	11	8	10	7	100	18	3
	1998/99	2 220	34	32	10	7	10	8	100	19	4
Handelshögskolan i Stockholm	1993/94	367	62	23	6	6	2	1	100	25	6
	1994/95	340	63	19	10	3	2	2	100	23	7
	1995/96	443	65	19	8	3	2	3	100	33	6
	1996/97	465	60	22	6	6	4	2	100	32	6
	1997/98	501	59	23	7	4	2	5	100	33	5
	1998/99	506	57	24	8	5	4	2	100	34	5
Högskolan i Jönköping	1993/94	1 080	24	27	12	11	14	12	100	5	3
	1994/95	1 437	25	26	12	11	13	13	100	11	4
	1995/96	1 496	26	26	12	11	15	11	100	12	4
	1996/97	1 481	24	28	14	10	13	12	100	11	3
	1997/98	1 523	20	29	15	11	14	11	100	16	4
	1998/99	1 573	25	27	14	11	13	10	100	20	3
Högskolan i Kalmar	1993/94	1 056	22	30	14	14	11	9	100	7	4

3A Lärosäten/ läsår	Läsår	Antal nybör- jare	Social bakgrund (SEI) % av samtliga med SEI-uppgift					SEI saknas %			
			Högre tjänstem	Tjänstem mellan	Lägre tjänstem	Lantbruk. företag.	Facklär- da arbetare	Ej fackl. arbetare	Summa SEI talt	To- Född i Sverige	
	1994/95	1 298	26	26	13	12	12	10	100	11	5
	1995/96	1 384	23	28	11	12	15	11	100	10	4
	1996/97	1 602	23	31	12	11	12	11	100	11	4
	1997/98	1 915	22	27	13	11	14	13	100	11	4
	1998/99	1 777	22	27	12	11	15	14	100	10	3
Högsk. i Karlskrona/Ronneby	1993/94	717	25	28	12	10	13	11	100	7	3
	1994/95	757	26	30	14	9	11	11	100	9	4
	1995/96	886	25	30	13	9	13	10	100	10	4
	1996/97	966	24	25	15	9	16	10	100	11	5
	1997/98	1 163	22	29	13	9	14	12	100	9	4
	1998/99	1 476	19	29	13	9	17	14	100	11	4
Malmö högskola	1998/99	5 653	24	28	13	10	15	11	100	12	4
Högskolan i Borås	1993/94	1 097	25	28	13	12	12	11	100	9	3
	1994/95	1 161	26	28	13	9	13	12	100	10	4
	1995/96	1 434	27	29	11	9	12	12	100	11	4
	1996/97	1 254	25	29	12	9	14	12	100	16	4
	1997/98	1 145	22	30	13	9	13	13	100	13	5
	1998/99	1 782	22	28	13	10	16	13	100	12	4
Högskolan Dalarna	1993/94	1 333	23	30	14	9	11	13	100	9	3
	1994/95	1 332	26	29	12	8	14	11	100	10	4
	1995/96	1 597	23	30	14	10	12	10	100	10	4
	1996/97	1 684	22	31	12	9	14	12	100	11	4
	1997/98	1 021	22	28	14	8	16	13	100	12	4
	1998/99	1 672	19	30	13	8	16	14	100	12	3
Högskolan i Gävle	1993/94	1 258	25	32	12	8	12	11	100	8	5
	1994/95	1 428	24	30	14	7	13	12	100	10	5
	1995/96	1 663	25	29	14	9	12	10	100	9	4
	1996/97	1 440	21	30	13	9	14	12	100	10	4
	1997/98	1 687	23	28	14	8	14	13	100	11	4
	1998/99	2 481	20	29	14	9	15	13	100	12	4
Högskolan i Halmstad	1993/94	1 099	26	28	13	11	13	9	100	7	4
	1994/95	1 450	26	29	13	11	10	11	100	9	4
	1995/96	1 938	24	28	12	10	13	12	100	11	5
	1996/97	1 307	24	26	14	11	14	11	100	11	3
	1997/98	1 743	24	27	13	11	13	12	100	11	4
	1998/99	2 158	22	28	14	10	15	11	100	10	4
Högskolan Kristianstad	1993/94	1 112	21	26	15	12	13	13	100	7	5
	1994/95	1 260	19	25	13	13	15	14	100	6	3
	1995/96	1 269	21	24	14	13	16	12	100	8	3
	1996/97	1 300	20	26	13	12	15	13	100	11	5
	1997/98	2 011	19	26	13	12	16	14	100	9	4
	1998/99	2 509	23	27	12	11	14	12	100	10	4
Högskolan i Skövde	1993/94	778	29	26	13	11	11	11	100	10	4
	1994/95	893	30	29	10	11	12	8	100	12	3
	1995/96	1 127	26	29	11	11	11	13	100	11	3
	1996/97	1 164	25	28	12	10	14	12	100	14	4
	1997/98	858	21	29	13	11	16	11	100	16	4
	1998/99	1 403	17	26	13	10	19	14	100	13	4
Högsk. i Trollhättan/Uddevalla	1993/94	732	20	31	15	12	13	10	100	7	4
	1994/95	903	23	27	13	12	14	12	100	7	3
	1995/96	990	23	29	12	12	13	11	100	9	4
	1996/97	1 025	25	25	11	11	16	12	100	12	4
	1997/98	1 271	23	25	13	10	17	12	100	9	4

3A Lärosäten/ läsår	Läsår	Antal nybör- jare	Social bakgrund (SEI) % av samtliga med SEI-uppgift					SEI saknas %			
			Högre tjänstem	Tjänstem mellan	Lägre tjänstem	Lantbruk. företag.	Facklär- da arbetare	Ej fackl. arbetare	Summa SEI talt	To- Sverige	Född i Sverige
	1998/99	1 407	20	28	13	10	16	13	100	11	4
Högskolan på Gotland	1996/97	48	18	36	11	14	9	11	100	8	8
	1997/98	174	35	27	16	5	8	9	100	7	5
	1998/99	401	33	27	10	11	11	8	100	6	3
Idrottshögskolan i Stockholm	1993/94	147	31	30	14	5	9	11	100	14	6
	1994/95	214	33	32	10	8	11	7	100	7	3
	1995/96	178	30	32	16	6	9	8	100	10	4
	1996/97	137	29	39	12	9	8	2	100	7	4
	1997/98	254	31	37	10	6	11	4	100	9	2
	1998/99	200	32	30	12	5	13	8	100	6	2
Lärarhögskolan i Stockholm	1993/94	1 794	28	29	13	8	11	10	100	12	5
	1994/95	1 510	31	33	13	6	10	8	100	9	4
	1995/96	1 869	27	30	15	8	11	10	100	10	5
	1996/97	1 722	29	29	15	7	10	10	100	12	5
	1997/98	1 377	27	30	12	9	11	11	100	13	5
	1998/99	1 003	30	28	13	7	11	11	100	15	5
Mitthögskolan	1993/94	3 329	28	29	12	9	11	10	100	9	5
	1994/95	3 083	26	29	14	10	11	10	100	10	4
	1995/96	3 783	23	29	13	9	13	12	100	11	5
	1996/97	3 943	24	28	14	9	14	11	100	10	4
	1997/98	3 972	22	30	12	9	14	12	100	10	4
	1998/99	3 392	22	30	13	9	14	12	100	12	4
Mälardalens högskola	1993/94	1 873	28	30	11	9	13	9	100	10	4
	1994/95	2 039	27	31	11	8	12	9	100	13	3
	1995/96	3 264	26	30	12	8	14	10	100	12	4
	1996/97	3 199	25	30	12	8	13	11	100	14	4
	1997/98	3 365	25	31	11	8	13	11	100	14	4
	1998/99	3 251	24	30	13	9	13	12	100	14	3
Södertörns högskola	1996/97	48	28	33	17	6	8	8	100	25	6
	1997/98	2 702	37	28	14	5	8	7	100	14	6
	1998/99	2 974	36	29	13	6	9	8	100	16	6
Ersta Sköndal högskola	1997/98	37	15	48	0	7	11	19	100	27	11
	1998/99	167	28	28	15	7	13	10	100	20	7
<b>Konstnärliga högskolor</b>											
Dramatiska institutet	1993/94	84	48	23	12	5	3	9	100	23	8
	1994/95	134	42	22	13	9	7	8	100	22	12
	1995/96	94	46	25	15	3	6	6	100	23	10
	1996/97	153	42	24	13	8	5	8	100	25	7
	1997/98	188	48	24	11	4	8	4	100	28	5
	1998/99	336	37	27	15	7	7	7	100	29	7
Konstfack	1993/94	134	53	22	10	7	3	6	100	11	4
	1994/95	138	34	33	13	9	4	6	100	15	4
	1995/96	120	46	27	8	8	4	6	100	18	6
	1996/97	128	39	29	11	11	7	4	100	13	8
	1997/98	230	30	35	17	5	6	7	100	11	7
	1998/99	200	43	29	9	7	6	6	100	11	6
Kungl. Musikhögskolan i Stockholm	1993/94	143	44	30	8	9	6	3	100	12	5
	1994/95	143	49	18	7	6	9	11	100	13	6
	1995/96	185	42	26	10	10	6	6	100	12	4
	1996/97	172	41	33	6	10	4	6	100	19	3
	1997/98	188	49	29	8	5	7	3	100	23	4
	1998/99	241	46	28	7	9	7	4	100	18	4
<b>Vårdhögskolor</b>											
Bleking intern. Hälso- högskola	1993/94	93	23	14	13	21	16	13	100	17	11

3A Lärosäten/ läsår	Läsår	Antal nybör- jare	Social bakgrund (SEI) % av samtliga med SEI-uppgift						SEI saknas %		
			Högre tjänstem	Tjänstem mellan	Lägre tjänstem	Lantbruk. företag.	Facklär- da arbetare	Ej fackl. arbetare	Summa SEI talt	To- Sverige	Född i Sverige
	1994/95	87	27	28	14	6	15	9	100	10	6
	1995/96	91	10	32	7	7	20	23	100	11	3
	1996/97	185	17	27	13	10	18	15	100	10	6
	1997/98	254	14	27	13	11	18	18	100	10	2
	1998/99	158	11	33	10	6	22	17	100	9	5
Hälsö högskolan i Jönköping	1993/94	415	19	27	13	12	15	14	100	15	7
	1994/95	552	22	24	14	12	14	14	100	12	4
	1995/96	502	17	27	14	13	15	14	100	14	4
	1996/97	514	17	27	15	11	14	15	100	14	4
	1997/98	599	18	33	11	12	17	10	100	15	4
	1998/99	544	18	28	12	11	18	14	100	18	4
Hälsö högsk. Väst i Vänersborg	1993/94	108	23	31	7	6	15	19	100	6	4
	1994/95	129	22	27	6	10	22	14	100	7	5
	1995/96	181	15	28	16	7	13	21	100	12	7
	1996/97	170	16	27	13	9	18	17	100	5	4
	1997/98	396	16	26	14	8	15	21	100	8	4
	1998/99	196	17	28	16	16	14	10	100	5	2
Hälsö högskolan i Stockholm	1993/94	661	32	30	13	7	7	11	100	20	6
	1994/95	622	26	30	14	8	15	8	100	17	6
	1995/96	560	28	28	15	7	12	10	100	20	3
	1996/97	556	25	28	15	9	14	10	100	17	5
	1997/98	324	25	26	18	5	15	10	100	20	5
Hälsö högskolan i Umeå	1993/94	452	23	27	14	8	14	12	100	14	6
	1994/95	444	21	33	10	12	12	13	100	12	6
	1995/96	469	21	25	12	8	16	18	100	11	5
	1996/97	372	19	26	12	11	17	14	100	10	4
	1997/98	247	20	25	13	10	18	13	100	15	4
Hälsö högskolan i Värmland	1993/94	149	16	30	16	9	16	12	100	14	5
	1994/95	127	21	25	11	8	18	17	100	17	9
	1995/96	141	15	36	14	5	16	14	100	22	6
	1996/97	129	9	25	22	8	19	17	100	11	2
	1997/98	179	16	31	12	7	18	15	100	13	4
Hälsö univ. i Östergötland	1993/94	347	21	30	14	10	11	14	100	11	4
	1994/95	380	22	32	13	10	14	9	100	7	3
	1995/96	349	23	28	10	12	13	14	100	10	4
Kalmar läns vårdhögskola	1993/94	125	23	21	8	16	18	14	100	12	6
	1994/95	131	13	26	15	15	11	20	100	5	2
	1995/96	164	21	23	10	10	20	16	100	10	5
	1996/97	139	10	28	8	19	17	18	100	15	4
	1997/98	50	14	14	9	14	23	26	100	14	10
Hälsö högskolan Väst, Skövde	1993/94	179	12	30	14	12	19	13	100	10	7
	1994/95	153	14	28	10	13	17	17	100	12	5
	1995/96	216	13	26	12	10	19	19	100	12	6
	1996/97	207	10	26	14	15	18	17	100	10	5
	1997/98	181	16	29	13	11	18	12	100	11	4
	1998/99	110	9	22	19	9	25	17	100	7	2
Vårdhögskolan Boden	1993/94	165	17	31	13	11	10	17	100	13	7
	1994/95	165	21	29	14	7	11	18	100	11	8
	1995/96	208	10	27	20	9	14	20	100	7	3
	1996/97	145	10	29	15	11	24	11	100	15	10
	1997/98	179	17	26	13	9	19	16	100	10	5
	1998/99	186	14	29	9	9	16	22	100	15	11

3A Lärosäten/ läsår	Läsår	Antal nybör- jare	Social bakgrund (SEI) % av samtliga med SEI-uppgift						Summa SEI talt	SEI saknas %	
			Högre tjänstem	Tjänstem mellan	Lägre tjänstem	Lantbruk. företag.	Facklär- da arbetare	Ej fackl. arbetare		To- SEI	Född i Sverige
Vårdhögskolan i Borås	1993/94	134	19	26	20	10	12	12	100	14	3
	1994/95	144	22	24	13	8	17	17	100	17	2
	1995/96	158	13	24	15	11	17	19	100	10	6
	1996/97	146	6	33	15	11	16	20	100	16	6
	1997/98	195	17	25	18	6	18	16	100	8	4
	1998/99	115	11	25	15	10	23	17	100	11	5
Vårdhögskolan i Eskilstuna	1993/94	162	16	35	14	5	15	14	100	13	4
	1994/95	171	16	34	13	7	16	13	100	16	8
Vårdhögskolan Falun	1993/94	144	23	27	13	13	11	14	100	14	6
	1994/95	133	16	27	14	8	16	18	100	11	5
	1995/96	139	15	28	19	6	19	13	100	12	6
	1996/97	115	11	25	12	8	22	21	100	7	4
	1997/98	146	14	32	13	7	13	19	100	8	6
	1998/99	65	5	30	20	7	21	16	100	14	2
Vårdhögskolan Gävle	1993/94	188	18	28	11	12	16	14	100	15	8
	1994/95	215	17	22	9	15	21	15	100	17	7
	1995/96	177	25	26	13	8	9	19	100	10	4
	1996/97	193	14	28	15	9	16	17	100	14	7
	1997/98	192	16	26	13	8	21	16	100	14	5
	1998/99	114	22	28	16	6	17	11	100	10	3
Vårdhögskolan i Göteborg	1993/94	472	25	28	12	7	14	14	100	13	6
	1994/95	524	22	30	12	8	15	13	100	14	5
	1995/96	511	22	31	11	9	17	11	100	14	5
	1996/97	553	21	32	14	8	11	13	100	12	5
	1997/98	509	24	28	14	11	14	10	100	13	5
	1998/99	509	24	28	14	11	14	10	100	13	5
Vårdhögskolan i Halland	1993/94	116	17	35	11	8	15	13	100	15	8
	1994/95	105	10	20	14	17	14	24	100	14	10
Vårdhögskolan Kristianstad	1993/94	163	15	25	15	18	16	11	100	8	4
	1994/95	159	15	29	13	13	15	15	100	11	4
	1995/96	191	14	23	17	11	16	20	100	9	5
	1996/97	159	12	26	14	15	17	16	100	8	1
	1997/98	91	13	22	14	7	24	20	100	5	2
	1998/99	91	13	22	14	7	24	20	100	5	2
Vårdhögskolan Lund/Helsingborg	1993/94	370	27	26	14	10	13	11	100	13	7
	1994/95	383	25	29	14	10	13	9	100	11	3
	1995/96	433	22	27	15	7	14	14	100	12	7
	1996/97	302	22	27	14	11	13	13	100	13	5
	1997/98	304	24	22	16	12	13	14	100	12	5
Vårdhögskolan i Malmö	1993/94	204	19	28	18	4	15	15	100	9	3
	1994/95	285	18	27	18	10	16	12	100	19	7
	1995/96	268	19	28	18	10	12	13	100	20	8
	1996/97	243	16	24	16	11	18	15	100	20	6
	1997/98	308	20	26	14	9	17	14	100	17	5
	1998/99	308	20	26	14	9	17	14	100	17	5
Vårdhögskolan i Sundsvall/Örnsköldsvik	1993/94	210	18	25	13	14	17	12	100	18	9
	1994/95	231	15	30	15	8	17	14	100	13	6
Vårdhögskolan i Uppsala	1993/94	317	32	25	9	11	15	9	100	14	3
	1994/95	358	31	29	11	8	12	9	100	9	4
	1995/96	344	26	33	13	10	8	9	100	10	3
	1996/97	321	26	28	9	12	13	11	100	10	2
	1997/98	229	27	32	12	9	8	11	100	12	2
	1998/99	229	27	32	12	9	8	11	100	12	2
Vårdhögskolan i Västerås	1993/94	124	21	29	6	13	21	9	100	12	3
	1994/95	128	16	28	15	13	17	12	100	13	3



3A Lärosäten/ läsår	Läsår	Antal nybör- jare	Social bakgrund (SEI) % av samtliga med SEI-uppgift						Summa SEI talt	SEI saknas %	
			Högre tjänstem	Tjänstem mellan	Lägre tjänstem	Lantbruk. företag.	Facklär- da arbetare	Ej fackl. arbetare		To- SEI	Född i Sverige
Vårdhögskolan i Växjö	1993/94	193	15	23	17	11	18	15	100	13	7
	1994/95	180	14	25	14	6	20	20	100	9	5
	1995/96	261	14	22	14	11	18	21	100	15	6
	1996/97	183	20	23	10	12	20	14	100	11	3
	1997/98	221	19	27	13	11	14	15	100	16	2
	1998/99	137	14	20	16	11	22	17	100	9	3
Vårdhögskolan i Örebro	1993/94	288	20	27	18	6	18	11	100	13	5
	1994/95	292	17	35	13	9	14	13	100	11	5
Vårdhögskolan i Östersund	1993/94	113	22	35	11	10	10	13	100	17	7
	1994/95	115	15	26	13	8	18	21	100	17	10
Röda korsets högskola	1993/94	114	33	33	13	6	6	9	100	7	3
	1994/95	145	40	23	11	7	8	11	100	16	6
	1995/96	119	33	38	5	9	7	8	100	18	6
	1996/97	128	28	26	14	4	16	12	100	26	7
	1997/98	147	26	29	17	10	7	11	100	26	3
	1998/99	145	26	30	7	14	14	9	100	26	7

### 3 B Nybörjare vid viss högskola (högskolanybörjare) med minst 100 nybörjare under 35 år fördelade på högskola och hemmets utbildningsnivå (SUN)

First-year students up to 34 years of age at a given university/university college (with at least 100 students), by level of parental education

3 B Lärosäten/ läsår	Läsår	Antal nybör- jare	Hemmets utbildningsnivå (SUN) % av samtliga med SUN					Summa SUN	SUN saknas % Totalt	% Född i Sverige
			Förgym- nasial	Gymn. <= 2 år	Gymn. > 2 år	Eftergymn. < 3 år	Eftergymn. >= 3 år			
<b>Samtliga lärosäten</b>										
	1993/94	74 293	14	23	15	16	33	100	10	2
	1994/95	78 213	14	24	15	16	32	100	11	2
	1995/96	86 269	14	24	15	16	32	100	12	2
	1996/97	86 585	13	24	15	16	31	100	13	2
	1997/98	90 461	13	25	15	16	31	100	13	2
	1998/99	97 004	13	25	15	16	31	100	14	2
<b>Lärosäten med examens- rätt- forskarutbildning</b>										
Uppsala universitet	1993/94	6 828	10	18	12	15	44	100	13	2
	1994/95	7 441	10	19	14	15	42	100	14	2
	1995/96	7 580	10	19	13	15	43	100	15	2
	1996/97	7 591	10	19	14	16	41	100	16	2
	1997/98	7 692	10	21	13	16	40	100	16	2
	1998/99	7 039	9	20	13	16	41	100	20	2
Lunds universitet	1993/94	7 911	12	20	14	16	38	100	11	2
	1994/95	7 808	12	22	14	15	37	100	13	2
	1995/96	8 586	11	21	15	15	37	100	15	2
	1996/97	8 653	12	21	14	16	37	100	16	2
	1997/98	8 489	12	22	14	16	37	100	18	2
	1998/99	8 268	11	22	14	16	37	100	20	2
Göteborgs universitet	1993/94	7 398	14	21	15	15	36	100	9	2
	1994/95	7 133	13	21	15	15	36	100	11	2
	1995/96	7 489	13	22	15	15	36	100	13	2
	1996/97	7 546	13	22	15	15	35	100	14	2
	1997/98	7 150	13	23	15	15	34	100	15	2
	1998/99	8 094	12	23	15	17	34	100	14	2
Stockholms universitet	1993/94	8 097	9	16	14	15	45	100	12	2
	1994/95	8 685	9	17	15	15	43	100	12	2
	1995/96	9 318	9	17	15	15	43	100	13	3
	1996/97	9 480	9	18	15	15	43	100	14	2
	1997/98	9 003	9	19	15	17	40	100	15	3
	1998/99	9 113	8	19	15	16	42	100	15	2
Umeå universitet	1993/94	4 002	12	27	12	16	33	100	9	1
	1994/95	4 505	13	26	14	16	31	100	11	1
	1995/96	5 257	13	26	14	17	31	100	11	1
	1996/97	4 757	12	26	14	17	31	100	12	1
	1997/98	5 237	12	28	14	17	28	100	12	1
	1998/99	4 562	11	28	14	17	29	100	13	1
Linköpings universitet	1993/94	3 285	13	23	15	16	33	100	7	1
	1994/95	3 756	12	24	15	16	33	100	9	1
	1995/96	4 016	14	22	15	15	34	100	11	1
	1996/97	5 262	13	24	16	18	29	100	11	2
	1997/98	5 374	13	25	15	16	31	100	12	1
	1998/99	5 424	12	25	16	16	31	100	12	1
Karolinska institutet	1993/94	950	9	11	13	14	53	100	20	2
	1994/95	1 009	9	15	12	17	47	100	21	2
	1995/96	996	9	17	15	14	46	100	17	1
	1996/97	961	11	15	14	15	46	100	23	1
	1997/98	2 300	13	23	14	17	33	100	20	2
	1998/99	1 899	11	21	14	16	39	100	21	2
Kungl. Tekniska högskolan	1993/94	2 655	8	15	16	15	46	100	18	2
	1994/95	2 919	8	16	18	16	42	100	20	2

3 B Lärosäten/ läsår	Läsår	Antal nybör- jare	Hemnets utbildningsnivå (SUN) % av samtliga med SUN					Summa SUN	SUN saknas % Totalt	Född i Sverige
			Förgym- nasial	Gymn. <= 2 år	Gymn. > 2 år	Eftergymn. < 3 år	Eftergymn. >= 3 år			
	1995/96	3 144	8	16	15	16	44	100	20	2
	1996/97	3 722	8	16	16	16	43	100	22	2
	1997/98	3 826	9	17	15	17	43	100	21	2
	1998/99	3 704	8	20	15	16	42	100	23	2
Luleå tekniska universitet	1993/94	1 863	12	28	16	17	26	100	7	1
	1994/95	2 048	12	28	16	18	26	100	8	1
	1995/96	2 231	13	29	17	16	25	100	11	1
	1996/97	2 432	14	30	16	16	24	100	10	1
	1997/98	2 267	12	30	17	17	24	100	11	1
	1998/99	2 466	11	28	17	19	25	100	12	1
Sveriges lantbruksuniversitet	1993/94	851	11	22	12	16	40	100	8	2
	1994/95	798	12	22	12	18	36	100	13	1
	1995/96	1 268	8	22	13	16	40	100	11	2
	1996/97	1 391	10	20	12	18	40	100	9	1
	1997/98	1 486	10	22	14	17	38	100	13	1
	1998/99	1 637	8	22	13	19	39	100	15	1
Karlstads universitet	1993/94	2 304	17	26	16	16	25	100	6	1
	1994/95	2 328	14	28	16	17	26	100	9	1
	1995/96	2 313	14	29	16	17	24	100	9	1
	1996/97	2 287	15	28	15	17	25	100	9	1
	1997/98	2 343	13	29	15	18	24	100	9	1
	1998/99	2 767	14	30	15	17	24	100	10	1
Växjö universitet	1993/94	2 177	15	26	16	16	26	100	13	1
	1994/95	2 066	16	27	16	14	26	100	13	1
	1995/96	2 427	17	28	16	15	24	100	14	1
	1996/97	2 202	16	30	16	15	24	100	15	1
	1997/98	2 655	15	30	15	16	24	100	14	2
	1998/99	3 222	17	30	15	15	23	100	14	1
Örebro universitet	1993/94	1 958	14	26	16	18	26	100	8	1
	1994/95	2 312	15	25	17	17	26	100	9	1
	1995/96	3 195	15	27	15	17	26	100	10	1
	1996/97	2 688	16	27	15	17	24	100	10	1
	1997/98	2 657	16	28	15	17	23	100	11	1
	1998/99	2 720	13	28	15	18	25	100	13	2
Chalmers tekniska högskola	1993/94	2 156	11	22	16	15	36	100	12	2
	1994/95	2 126	12	21	16	15	36	100	13	2
	1995/96	2 329	10	21	17	16	36	100	15	2
	1996/97	2 230	11	19	17	15	38	100	17	1
	1997/98	2 138	10	21	15	15	39	100	17	1
	1998/99	2 220	9	21	16	16	39	100	17	2
Handelshögskolan i Stockholm	1993/94	367	4	8	8	12	68	100	22	4
	1994/95	340	4	7	10	13	65	100	21	4
	1995/96	443	4	6	12	13	65	100	30	4
	1996/97	465	3	6	12	10	68	100	32	5
	1997/98	501	3	5	13	12	67	100	30	2
	1998/99	506	4	9	6	13	67	100	33	4
Högskolan i Jönköping	1993/94	1 080	21	29	14	15	21	100	3	1
	1994/95	1 437	20	30	13	15	21	100	9	1
	1995/96	1 496	19	30	15	15	21	100	9	1
	1996/97	1 481	18	28	15	16	23	100	10	1
	1997/98	1 523	20	30	14	18	19	100	13	1
	1998/99	1 573	17	27	14	16	27	100	18	1
Högskolan i Kalmar	1993/94	1 056	17	29	13	18	23	100	5	1
	1994/95	1 298	18	30	14	15	23	100	7	1
	1995/96	1 384	17	26	15	16	25	100	8	1
	1996/97	1 602	16	29	16	15	24	100	9	1

3 B Lärosäten/ läsår	Läsår	Antal nybör- jare	Hemmet utbildningsnivå (SUN) % av samtliga med SUN					Summa SUN	SUN saknas % Totalt	Född i Sverige
			Förgym- nasial	Gymn. <= 2 år	Gymn. > 2 år	Eftergymn. < 3 år	Eftergymn. >= 3 år			
	1997/98	1 915	17	30	14	16	22	100	8	2
	1998/99	1 777	17	31	14	17	21	100	9	1
Högskolan i Karlskrona/ Ronneby	1993/94	717	18	27	18	16	22	100	5	1
	1994/95	757	15	27	16	18	23	100	7	1
	1995/96	886	16	28	17	16	22	100	7	1
	1996/97	966	18	28	18	15	20	100	8	1
	1997/98	1 163	16	31	15	16	22	100	7	1
	1998/99	1 476	16	31	16	18	19	100	9	2
Malmö högskola	1998/99	5 653	16	28	16	16	25	100	10	2
<b>Lärosäten med examens- rätt – grundutbildn.</b>										
Högskolan i Borås	1993/94	1 097	22	24	13	18	23	100	6	1
	1994/95	1 161	20	26	15	16	24	100	8	2
	1995/96	1 434	19	26	16	16	24	100	9	1
	1996/97	1 254	21	25	17	14	24	100	14	1
	1997/98	1 145	18	28	14	16	24	100	9	2
	1998/99	1 782	20	29	15	15	22	100	10	3
Högskolan Dalarna	1993/94	1 333	15	29	16	17	22	100	6	1
	1994/95	1 332	17	25	18	16	24	100	6	1
	1995/96	1 597	16	28	16	17	23	100	7	1
	1996/97	1 684	15	29	17	17	23	100	9	1
	1997/98	1 021	17	29	16	15	22	100	10	2
	1998/99	1 672	14	32	17	17	21	100	10	1
Högskolan i Gävle	1993/94	1 258	16	26	17	15	26	100	5	1
	1994/95	1 428	16	29	16	15	23	100	7	1
	1995/96	1 663	17	27	15	16	24	100	6	1
	1996/97	1 440	17	29	17	16	21	100	8	1
	1997/98	1 687	17	26	16	18	22	100	9	2
	1998/99	2 481	17	31	16	16	20	100	9	1
Högskolan i Halmstad	1993/94	1 099	17	27	17	15	24	100	3	1
	1994/95	1 450	15	26	16	17	27	100	6	1
	1995/96	1 938	17	28	17	16	22	100	8	1
	1996/97	1 307	17	30	16	16	21	100	9	1
	1997/98	1 743	17	29	15	17	22	100	8	2
	1998/99	2 158	15	30	17	15	23	100	8	1
Högskolan Kristianstad	1993/94	1 112	22	30	14	14	20	100	3	1
	1994/95	1 260	20	32	15	14	19	100	3	1
	1995/96	1 269	20	31	16	14	20	100	7	1
	1996/97	1 300	19	31	14	15	21	100	7	1
	1997/98	2 011	20	32	15	15	18	100	6	1
	1998/99	2 509	17	29	14	16	24	100	7	1
Högskolan i Skövde	1993/94	778	14	28	19	15	24	100	6	1
	1994/95	893	14	27	15	16	28	100	11	1
	1995/96	1 127	15	28	16	16	26	100	10	2
	1996/97	1 164	14	29	16	15	25	100	12	2
	1997/98	858	16	31	17	15	21	100	14	1
	1998/99	1 403	19	32	16	15	18	100	11	2
Högskolan i Trollhät- tan/Uddevalla	1993/94	732	19	31	16	17	18	100	5	1
	1994/95	903	21	27	16	15	22	100	5	1
	1995/96	990	16	29	15	16	23	100	7	2
	1996/97	1 025	18	31	14	15	22	100	9	1
	1997/98	1 271	18	32	16	14	19	100	6	1
	1998/99	1 407	18	31	14	16	19	100	9	2
Högskolan på Gotland	1996/97	48	11	32	19	11	28	100	2	2
	1997/98	174	7	27	14	18	35	100	3	2

3 B Lärosäten/ läsår	Läsår	Antal nybör- jare	Hemmet utbildningsnivå (SUN) % av samtliga med SUN					SUN saknas %		
			Förgym- nasial	Gymn. <= 2 år	Gymn. > 2 år	Eftergymn. < 3 år	Eftergymn. >= 3 år	Summa SUN	Totalt	Född i Sverige
	1998/99	401	12	24	13	17	34	100	4	1
Idrottshögskolan i Stockholm	1993/94	147	18	22	12	21	27	100	8	1
	1994/95	214	12	21	15	22	29	100	6	1
	1995/96	178	14	24	11	17	33	100	6	1
	1996/97	137	5	20	18	26	31	100	4	1
	1997/98	254	6	20	20	22	32	100	9	2
	1998/99	200	11	24	13	16	37	100	5	1
Lärarhögskolan i Stockholm	1993/94	1 794	15	25	16	16	28	100	9	2
	1994/95	1 510	11	24	15	18	32	100	7	2
	1995/96	1 869	15	26	17	16	27	100	8	2
	1996/97	1 722	13	27	15	17	28	100	9	2
	1997/98	1 377	13	28	15	16	27	100	10	2
	1998/99	1 003	14	27	15	16	28	100	12	2
Mithögskolan	1993/94	3 329	15	28	15	17	26	100	6	1
	1994/95	3 083	16	27	16	16	25	100	7	2
	1995/96	3 783	16	30	15	16	22	100	7	1
	1996/97	3 943	15	30	15	17	24	100	7	1
	1997/98	3 972	15	29	16	17	23	100	7	1
	1998/99	3 392	14	29	15	19	23	100	10	1
Mälardalens högskola	1993/94	1 873	16	24	19	16	25	100	8	2
	1994/95	2 039	14	24	20	17	25	100	11	1
	1995/96	3 264	17	27	17	17	22	100	9	2
	1996/97	3 199	16	26	18	17	23	100	11	2
	1997/98	3 365	15	26	18	18	24	100	12	2
	1998/99	3 251	15	28	16	18	23	100	13	2
Södertörns högskola	1996/97	48	0	31	8	21	41	100	19	0
	1997/98	2 702	9	21	17	17	37	100	11	3
	1998/99	2 974	9	21	16	18	36	100	14	3
Ersta Sköndal högskola	1997/98	37	14	29	18	14	25	100	24	8
	1998/99	167	16	21	18	18	27	100	16	2
<b>Konstnärliga högskolor</b>										
Dramatiska institutet	1993/94	84	13	18	7	15	47	100	19	4
	1994/95	134	15	15	13	13	45	100	13	3
	1995/96	94	20	18	7	11	45	100	19	5
	1996/97	153	13	20	9	9	49	100	19	1
	1997/98	188	6	21	7	15	52	100	25	2
	1998/99	336	10	17	15	16	43	100	25	3
Konstfack	1993/94	134	7	13	14	17	49	100	10	2
	1994/95	138	8	16	17	16	44	100	12	1
	1995/96	120	9	23	10	16	41	100	11	0
	1996/97	128	9	13	17	19	42	100	8	3
	1997/98	230	11	22	12	20	35	100	8	4
	1998/99	200	7	15	16	17	45	100	7	3
Kungl. Musikhögskolan i Stockholm	1993/94	143	8	14	9	15	53	100	7	0
	1994/95	143	9	18	9	6	58	100	9	2
	1995/96	185	9	16	7	19	49	100	8	1
	1996/97	172	10	13	13	15	50	100	16	1
	1997/98	188	7	17	10	17	49	100	20	1
	1998/99	241	5	16	11	18	50	100	16	1
<b>Vårdhögskolor</b>										
Blekinge Internationella Hälsöhögskola	1993/94	93	17	38	14	20	11	100	10	3
	1994/95	87	19	33	12	14	22	100	7	2
	1995/96	91	24	35	12	15	14	100	8	0
	1996/97	185	20	32	16	18	15	100	6	2
	1997/98	254	18	38	13	20	12	100	9	1

3 B Lärosäten/ läsår	Läsår	Antal nybör- jare	Hemmet utbildningsnivå (SUN) % av samtliga med SUN					SUN saknas %		
			Förgym- nasial	Gymn. <= 2 år	Gymn. > 2 år	Eftergymn. < 3 år	Eftergymn. >= 3 år	Summa SUN	Totalt	Född i Sverige
	1998/99	158	16	38	17	16	13	100	6	1
Hälsö högskolan i Jönköping	1993/94	415	26	29	14	15	16	100	11	3
	1994/95	552	22	32	12	18	15	100	10	1
	1995/96	502	23	32	12	18	14	100	13	2
	1996/97	514	22	30	15	19	14	100	12	2
	1997/98	599	20	26	13	24	18	100	14	2
	1998/99	544	18	35	14	19	15	100	15	1
Hälsö högskolan Väst i Vänersborg	1993/94	108	20	32	10	20	18	100	3	0
	1994/95	129	19	35	13	15	19	100	4	2
	1995/96	181	24	37	12	15	12	100	5	1
	1996/97	170	22	31	19	12	16	100	3	2
	1997/98	396	25	31	14	13	16	100	6	1
	1998/99	196	15	33	16	21	14	100	4	1
Hälsö högskolan i Stockholm	1993/94	661	17	24	15	18	27	100	16	2
	1994/95	622	15	28	15	16	26	100	13	2
	1995/96	560	15	28	17	15	25	100	19	1
	1996/97	556	14	32	13	19	21	100	16	2
	1997/98	324	12	30	15	17	26	100	18	2
Hälsö högskolan i Umeå	1993/94	452	17	33	10	16	25	100	9	1
	1994/95	444	16	30	14	16	24	100	8	1
	1995/96	469	20	32	12	16	20	100	8	1
	1996/97	372	14	36	13	19	18	100	7	1
	1997/98	247	13	34	13	17	23	100	13	1
Hälsö högskolan i Värmland	1993/94	149	15	30	18	24	13	100	11	1
	1994/95	127	21	31	16	14	17	100	12	4
	1995/96	141	17	32	17	14	20	100	19	4
	1996/97	129	27	41	11	11	9	100	9	1
	1997/98	179	16	36	12	19	17	100	9	0
Hälsö universitetet i Östergötland	1993/94	347	22	27	14	17	20	100	8	1
	1994/95	380	15	28	17	16	23	100	5	1
	1995/96	349	14	29	15	20	22	100	7	1
Kalmar läns vårdhögskola	1993/94	125	23	38	9	16	15	100	9	1
	1994/95	131	29	34	11	13	13	100	4	1
	1995/96	164	21	33	12	16	18	100	7	1
	1996/97	139	23	31	17	18	13	100	14	2
	1997/98	50	20	43	17	9	11	100	8	4
Hälsö högskolan Väst, Skövde	1993/94	179	21	39	12	14	15	100	4	1
	1994/95	153	23	41	11	15	10	100	9	1
	1995/96	216	21	36	14	14	15	100	9	2
	1996/97	207	23	39	16	12	10	100	7	3
	1997/98	181	25	27	15	21	11	100	9	3
	1998/99	110	19	37	13	20	12	100	7	2
Vårdhögskolan Boden	1993/94	165	22	28	14	21	15	100	7	1
	1994/95	165	22	27	16	19	16	100	2	1
	1995/96	208	18	36	18	16	12	100	4	0
	1996/97	145	19	33	16	19	13	100	7	1
	1997/98	179	18	33	14	17	18	100	6	1
	1998/99	186	20	35	14	17	14	100	8	4
Vårdhögskolan i Borås	1993/94	134	33	21	19	11	16	100	13	1
	1994/95	144	28	25	14	13	19	100	17	1
	1995/96	158	27	32	16	10	15	100	8	2
	1996/97	146	31	30	13	19	7	100	15	3
	1997/98	195	29	26	13	16	16	100	6	2
	1998/99	115	22	38	12	16	12	100	10	3

3 B Lärosäten/ läsåår	Läsåår	Antal nybör- jare	Hemmet utbildningsnivå (SUN) % av samtliga med SUN					SUN saknas %		Född i Sverige
			Förgym- nasial	Gymn. <= 2 år	Gymn. > 2 år	Eftergymn. < 3 år	Eftergymn. >= 3 år	Summa SUN	Totalt	
Vårdhögskolan i Eskilstuna	1993/94	162	18	32	13	21	15	100	10	1
	1994/95	171	27	33	13	14	13	100	12	3
Vårdhögskolan Falun	1993/94	144	21	29	13	18	19	100	10	2
	1994/95	133	20	36	14	17	14	100	9	2
	1995/96	139	22	34	12	16	16	100	6	1
	1996/97	115	22	41	8	14	14	100	3	1
	1997/98	146	16	39	16	18	11	100	4	1
	1998/99	65	18	36	22	15	9	100	15	3
Vårdhögskolan Gävle	1993/94	188	23	28	18	12	18	100	9	2
	1994/95	215	28	34	10	15	13	100	11	0
	1995/96	177	22	30	15	15	18	100	7	2
	1996/97	193	25	33	14	15	13	100	8	2
	1997/98	192	19	38	13	17	13	100	10	1
	1998/99	114	19	26	14	20	21	100	7	0
Vårdhögskolan i Göteborg	1993/94	472	21	26	14	15	23	100	9	2
	1994/95	524	19	27	15	18	21	100	11	2
	1995/96	511	19	29	12	15	25	100	10	2
	1996/97	553	19	25	14	20	22	100	10	2
	1997/98	509	16	29	16	15	24	100	10	2
Vårdhögskolan i Halland	1993/94	116	24	32	14	13	17	100	9	1
	1994/95	105	34	36	8	11	11	100	7	2
Vårdhögskolan Kristianstad	1993/94	163	28	29	11	18	15	100	4	1
	1994/95	159	28	24	14	21	12	100	7	1
	1995/96	191	31	34	10	16	10	100	7	2
	1996/97	159	26	35	11	15	12	100	7	1
	1997/98	91	27	34	13	14	13	100	3	0
Vårdhögskolan Lund/Helsingborg	1993/94	370	17	28	17	14	24	100	8	2
	1994/95	383	16	27	12	19	26	100	8	1
	1995/96	433	20	31	15	15	20	100	8	2
	1996/97	302	19	34	14	13	21	100	9	2
	1997/98	304	15	29	19	16	21	100	9	2
Vårdhögskolan i Malmö	1993/94	204	22	26	15	21	15	100	7	1
	1994/95	285	19	34	14	17	16	100	14	2
	1995/96	268	16	35	19	16	15	100	13	1
	1996/97	243	21	32	18	14	15	100	18	3
	1997/98	308	23	30	14	14	19	100	15	3
Vårdhögskolan i Sundsvall/ Örnsköldsvik	1993/94	210	31	26	13	15	16	100	10	1
	1994/95	231	23	33	14	16	14	100	8	0
Vårdhögskolan i Uppsala	1993/94	317	18	20	13	12	37	100	12	2
	1994/95	358	15	21	11	20	33	100	8	1
	1995/96	344	13	25	12	19	31	100	8	1
	1996/97	321	17	23	12	23	25	100	9	0
	1997/98	229	14	21	12	17	36	100	10	0
Vårdhögskolan i Västerås	1993/94	124	16	29	20	18	17	100	10	1
	1994/95	128	19	35	17	15	14	100	10	1
Vårdhögskolan i Växjö	1993/94	193	23	43	10	12	11	100	9	3
	1994/95	180	27	36	16	12	9	100	6	2
	1995/96	261	32	37	10	9	12	100	11	1
	1996/97	183	23	38	11	8	19	100	9	0
	1997/98	221	16	35	15	14	19	100	15	0
	1998/99	137	28	37	7	14	14	100	7	1
Vårdhögskolan i Örebro	1993/94	288	21	29	16	17	18	100	11	3

3 B Lärosäten/ läsår	Läsår	Antal nybör- jare	Hemnets utbildningsnivå (SUN) % av samtliga med SUN				SUN saknas %		Född i Sverige	
			Förgym- nasial	Gymn. <= 2 år	Gymn. > 2 år	Eftergymn. < 3 år	Eftergymn. >= 3 år	Summa SUN		Totalt
	1994/95	292	20	28	11	18	23	100	7	1
Vårdhögskolan i Östersund	1993/94	113	16	35	16	12	22	100	11	1
	1994/95	115	25	39	8	15	14	100	10	3
Röda korsets högskola	1993/94	114	13	22	15	15	35	100	6	1
	1994/95	145	12	24	15	15	34	100	12	3
	1995/96	119	15	17	17	21	29	100	13	2
	1996/97	128	14	30	20	7	28	100	23	2
	1997/98	147	13	26	18	16	27	100	24	1
	1998/99	145	17	23	6	22	31	100	21	1



#### 4 A Påbörjad högskoleutbildning vid viss ålder för födda 1968–1977 fördelning efter social bakgrund (SEI)

University education begun by 30 years of age, persons born 1968–1977, by social background

4 A Kön/årskull/ social bakgrund	Antal i årskullen	Påbörjad högskoleutbildning t.o.m. viss ålder % inom resp. grupp						
		20 år	21 år	22 år	23 år	24 år	25 år	30 år
<b>Kvinnor och män</b>								
<b>Födda 1968</b>	<b>114 195</b>	<b>11,3</b>	<b>16,0</b>	<b>20,2</b>	<b>22,4</b>	<b>24,3</b>	<b>25,9</b>	<b>31,3</b>
Högre tjänstemän	17 441	24,3	35,5	44,1	48,3	51,2	53,5	59,6
Tjänstemän mellan	22 019	14,9	21,2	26,9	30,0	32,4	34,6	41,2
Lägre tjänstemän	14 288	9,9	14,0	17,6	19,8	21,4	23,1	28,7
Företagare/lantbrukare	11 712	9,0	12,6	15,8	17,8	19,6	21,0	26,1
Facklärd arbetare	17 699	6,8	9,2	11,5	13,0	14,3	15,5	20,6
Ej facklärd arbetare	19 958	5,3	7,4	9,2	10,3	11,5	12,6	17,0
SEI saknas födda i Sverige	9 488	5,8	8,2	10,8	12,4	13,7	15,0	19,7
SEI saknas födda utomlands	1 590	4,3	6,7	9,3	10,4	11,3	12,0	16,4
<b>Födda 1969</b>	<b>108 374</b>	<b>12,5</b>	<b>18,0</b>	<b>21,6</b>	<b>24,1</b>	<b>26,1</b>	<b>27,7</b>	
Högre tjänstemän	17 231	27,0	39,7	46,7	50,7	53,5	55,9	
Tjänstemän mellan	21 413	16,2	23,3	28,5	31,9	34,5	36,8	
Lägre tjänstemän	13 646	10,4	14,9	18,0	20,3	22,4	24,0	
Företagare/lantbrukare	11 298	9,5	13,4	16,4	18,7	20,6	22,1	
Facklärd arbetare	17 155	7,3	10,0	11,9	13,7	15,2	16,3	
Ej facklärd arbetare	19 285	5,9	8,1	9,6	11,0	12,0	13,2	
SEI saknas födda i Sverige	7 062	7,4	10,9	13,2	14,8	16,6	17,8	
SEI saknas födda utomlands	1 284	6,2	8,5	10,4	11,4	12,2	13,2	
<b>Födda 1970</b>	<b>109 914</b>	<b>14,5</b>	<b>19,9</b>	<b>23,4</b>	<b>25,9</b>	<b>27,9</b>	<b>29,7</b>	
Högre tjänstemän	17 892	30,7	43,1	49,6	53,6	56,2	58,4	
Tjänstemän mellan	22 475	18,8	25,9	30,7	34,2	36,7	38,9	
Lägre tjänstemän	13 717	11,9	16,3	19,4	21,8	24,2	25,9	
Företagare/lantbrukare	11 187	10,9	14,9	17,6	19,8	21,7	23,4	
Facklärd arbetare	17 675	8,6	11,3	13,3	15,1	16,8	18,4	
Ej facklärd arbetare	19 323	6,2	8,3	10,0	11,4	12,6	14,0	
SEI saknas födda i Sverige	6 493	8,3	11,7	14,0	15,8	17,0	18,5	
SEI saknas födda utomlands	1 152	6,7	9,0	10,6	11,9	12,8	13,5	
<b>Födda 1971</b>	<b>113 931</b>	<b>17,1</b>	<b>22,5</b>	<b>26,1</b>	<b>28,7</b>	<b>30,8</b>	<b>32,4</b>	
Högre tjänstemän	19 425	35,2	46,2	52,4	56,2	58,8	60,8	
Tjänstemän mellan	23 914	22,5	29,5	34,6	37,9	40,5	42,5	
Lägre tjänstemän	14 298	13,7	18,4	21,9	24,4	26,2	28,1	
Företagare/lantbrukare	11 362	13,3	17,9	20,7	23,0	25,0	26,6	
Facklärd arbetare	18 348	9,5	12,3	14,4	16,3	18,0	19,4	
Ej facklärd arbetare	19 185	7,2	9,3	11,1	12,6	14,0	15,2	
SEI saknas födda i Sverige	6 373	8,9	12,5	14,9	17,0	19,0	20,7	
SEI saknas födda utomlands	1 026	6,7	9,1	11,6	12,8	13,6	14,4	
<b>Födda 1972</b>	<b>112 740</b>	<b>19,4</b>	<b>25,0</b>	<b>28,5</b>	<b>31,0</b>	<b>33,0</b>	<b>34,7</b>	
Högre tjänstemän	19 377	39,5	50,1	55,8	59,0	61,3	63,2	
Tjänstemän mellan	23 933	24,7	32,3	36,9	40,1	42,6	44,7	
Lägre tjänstemän	14 125	16,0	20,8	24,2	27,1	29,1	30,8	
Företagare/lantbrukare	10 966	14,8	19,4	22,6	24,8	26,7	28,4	
Facklärd arbetare	18 140	11,0	14,2	16,5	18,4	20,1	21,7	
Ej facklärd arbetare	18 672	8,3	10,6	12,4	13,9	15,3	16,8	
SEI saknas födda i Sverige	6 410	12,0	15,0	17,3	19,3	20,9	22,4	
SEI saknas födda utomlands	1 117	8,2	10,9	13,1	14,1	15,8	16,7	
<b>Födda 1973</b>	<b>110 665</b>	<b>22,1</b>	<b>27,5</b>	<b>31,1</b>	<b>33,6</b>	<b>35,5</b>	<b>37,1</b>	
Högre tjänstemän	18 867	43,2	53,1	58,5	61,8	63,9	65,5	
Tjänstemän mellan	23 601	28,8	36,0	40,4	43,7	45,8	47,8	
Lägre tjänstemän	13 803	19,2	24,2	27,7	30,3	32,1	33,9	
Företagare/lantbrukare	10 648	17,1	21,3	24,5	26,9	29,2	30,9	
Facklärd arbetare	18 080	13,2	16,5	19,0	20,9	22,5	24,1	
Ej facklärd arbetare	18 277	9,6	12,1	14,2	15,9	17,4	18,8	
SEI saknas födda i Sverige	6 238	11,9	15,9	18,8	20,9	22,5	23,9	
SEI saknas födda utomlands	1 151	9,9	12,4	13,7	15,6	16,7	17,6	

4 A Kön/årskull/ social bakgrund	Antal i årskullen	Påbörjad högskoleutbildning t.o.m. viss ålder % inom resp. grupp						
		20 år	21 år	22 år	23 år	24 år	25 år	30 år
<b>Födda 1974</b>	<b>111 430</b>	<b>23,8</b>	<b>29,6</b>	<b>33,2</b>	<b>35,6</b>	<b>37,5</b>		
Högre tjänstemän	18 923	45,7	55,8	60,9	63,7	65,6		
Tjänstemän mellan	24 384	30,6	38,3	42,8	46,0	48,4		
Lägre tjänstemän	13 455	20,9	26,1	29,4	31,9	34,0		
Företagare/lantbrukare	10 455	18,2	23,1	26,4	28,9	30,8		
Facklärd arbetare	18 497	14,3	18,1	20,9	23,0	24,7		
Ej facklärd arbetare	18 271	10,7	13,7	15,9	17,6	19,1		
SEI saknas födda i Sverige	6 329	14,6	18,4	21,0	22,9	24,5		
SEI saknas födda utomlands	1 116	13,0	16,0	17,5	18,5	19,9		
<b>Födda 1975</b>	<b>105 006</b>	<b>24,2</b>	<b>30,5</b>	<b>34,2</b>	<b>36,7</b>			
Högre tjänstemän	17 873	46,0	56,4	61,3	64,4			
Tjänstemän mellan	22 561	30,8	39,3	44,0	47,1			
Lägre tjänstemän	12 970	21,5	27,7	31,4	34,0			
Företagare/lantbrukare	9 466	19,7	25,2	28,6	31,2			
Facklärd arbetare	17 680	14,8	18,9	21,9	24,0			
Ej facklärd arbetare	17 242	11,3	14,6	17,0	18,9			
SEI saknas födda i Sverige	6 117	14,3	18,5	20,8	22,5			
SEI saknas födda utomlands	1 097	10,8	14,0	15,8	18,2			
<b>Födda 1976</b>	<b>99 594</b>	<b>25,0</b>	<b>31,2</b>	<b>35,2</b>				
Högre tjänstemän	17 092	46,2	56,2	61,5				
Tjänstemän mellan	21 653	32,0	40,4	45,5				
Lägre tjänstemän	12 078	21,3	27,0	30,9				
Företagare/lantbrukare	8 897	21,1	26,3	30,1				
Facklärd arbetare	16 672	15,8	20,2	23,3				
Ej facklärd arbetare	16 257	11,9	15,0	17,6				
SEI saknas födda i Sverige	5 930	15,1	19,4	22,4				
SEI saknas födda utomlands	1 015	15,5	18,3	19,8				
<b>Födda 1977</b>	<b>96 883</b>	<b>24,1</b>	<b>31,0</b>					
Högre tjänstemän	16 361	45,4	56,7					
Tjänstemän mellan	20 906	31,0	40,4					
Lägre tjänstemän	11 619	21,2	27,2					
Företagare/lantbrukare	8 514	19,8	25,9					
Facklärd arbetare	16 496	15,4	20,4					
Ej facklärd arbetare	16 006	11,3	14,9					
SEI saknas födda i Sverige	6 040	13,7	17,8					
SEI saknas födda utomlands	941	12,4	16,4					
<b>Kvinnor</b>								
<b>Födda 1968</b>	<b>55 795</b>	<b>14,7</b>	<b>20,0</b>	<b>23,8</b>	<b>26,1</b>	<b>27,9</b>	<b>29,5</b>	<b>35,3</b>
Högre tjänstemän	8 532	29,4	40,6	47,8	51,8	54,3	56,5	62,4
Tjänstemän mellan	10 523	20,3	27,1	32,3	35,4	37,7	39,7	46,8
Lägre tjänstemän	7 027	13,2	17,7	21,1	23,4	25,0	26,7	32,8
Företagare/lantbrukare	5 593	12,8	17,5	21,1	23,1	25,2	26,9	32,6
Facklärd arbetare	8 494	9,8	12,9	15,4	17,0	18,3	19,6	25,1
Ej facklärd arbetare	9 572	7,5	10,2	12,1	13,6	14,7	15,8	21,0
SEI saknas födda i Sverige	5 236	6,6	9,1	11,3	13,1	14,5	15,5	20,6
SEI saknas födda utomlands	818	4,6	6,5	8,6	9,3	10,0	10,6	15,4
<b>Födda 1969</b>	<b>52 647</b>	<b>16,3</b>	<b>22,0</b>	<b>25,5</b>	<b>27,9</b>	<b>29,9</b>	<b>31,6</b>	
Högre tjänstemän	8 420	32,7	44,1	50,2	53,9	56,7	58,9	
Tjänstemän mellan	10 331	21,1	28,8	33,8	36,9	39,5	41,9	
Lägre tjänstemän	6 652	14,0	19,1	22,1	24,5	26,7	28,2	
Företagare/lantbrukare	5 400	13,4	18,0	21,4	23,8	25,6	27,4	
Facklärd arbetare	8 285	9,9	13,3	15,5	17,5	19,1	20,3	
Ej facklärd arbetare	9 375	8,5	11,0	12,6	14,0	15,0	16,1	
SEI saknas födda i Sverige	3 582	9,3	12,9	15,1	16,9	18,7	19,8	
SEI saknas födda utomlands	602	6,0	8,5	11,1	12,6	13,1	14,3	
<b>Födda 1970</b>	<b>53 815</b>	<b>17,9</b>	<b>23,5</b>	<b>26,7</b>	<b>29,3</b>	<b>31,4</b>	<b>33,2</b>	
Högre tjänstemän	8 781	36,1	47,5	52,8	56,5	59,0	61,1	
Tjänstemän mellan	10 914	22,8	30,1	34,4	38,1	40,7	42,9	
Lägre tjänstemän	6 786	15,2	20,2	23,2	25,7	28,2	29,9	
Företagare/lantbrukare	5 443	14,3	19,1	21,9	24,2	26,4	28,3	
Facklärd arbetare	8 573	11,9	14,9	16,9	19,0	20,9	22,6	

4 A Kön/årskull/ social bakgrund	Antal i årskullen	Påbörjad högskoleutbildning t.o.m. viss ålder % inom resp. grupp					
		20 år	21 år	22 år	23 år	24 år	25 år
Ej facklärd arbetare	9 552	8,3	10,7	12,5	14,0	15,3	16,9
SEI saknas födda Sverige	3 200	9,7	13,3	15,4	17,1	18,5	20,0
SEI saknas födda utomlands	566	7,6	9,5	10,1	11,5	12,2	12,4
<b>Födda 1971</b>	<b>55 533</b>	<b>20,2</b>	<b>25,8</b>	<b>29,3</b>	<b>31,9</b>	<b>34,1</b>	<b>35,9</b>
Högre tjänstemän	9 449	38,7	48,8	54,2	58,0	60,7	62,6
Tjänstemän mellan	11 657	26,4	33,7	38,7	42,1	44,8	47,0
Lägre tjänstemän	7 093	17,2	22,0	25,3	28,1	29,9	32,2
Företagare/lantbrukare	5 533	16,8	22,0	25,0	27,6	29,7	31,2
Facklärd arbetare	8 781	12,5	15,6	17,7	19,8	21,5	23,1
Ej facklärd arbetare	9 427	9,2	11,7	13,7	15,3	16,8	18,1
SEI saknas födda Sverige	3 074	11,0	14,6	16,8	18,9	21,1	23,1
SEI saknas födda utomlands	519	7,1	9,6	11,8	12,9	13,9	14,1
<b>Födda 1972</b>	<b>55 004</b>	<b>22,7</b>	<b>28,5</b>	<b>32,1</b>	<b>34,7</b>	<b>36,9</b>	<b>38,8</b>
Högre tjänstemän	9 411	43,3	53,2	58,6	61,7	64,1	66,1
Tjänstemän mellan	11 673	29,1	36,9	41,5	44,8	47,5	49,8
Lägre tjänstemän	6 920	19,4	24,6	28,4	31,2	33,1	35,1
Företagare/lantbrukare	5 376	18,0	23,3	27,0	29,4	31,7	33,5
Facklärd arbetare	8 687	14,3	17,9	20,6	22,5	24,6	26,4
Ej facklärd arbetare	9 227	10,8	13,3	15,5	17,2	19,0	20,8
SEI saknas födda Sverige	3 153	14,0	17,0	19,2	21,4	23,1	25,0
SEI saknas födda utomlands	557	8,6	11,3	13,1	14,2	16,3	17,6
<b>Födda 1973</b>	<b>54 141</b>	<b>25,9</b>	<b>31,5</b>	<b>35,2</b>	<b>37,9</b>	<b>40,0</b>	<b>41,8</b>
Högre tjänstemän	9 236	47,4	56,7	61,8	64,8	66,9	68,6
Tjänstemän mellan	11 536	33,2	40,6	45,1	48,3	50,6	52,7
Lägre tjänstemän	6 893	23,5	29,0	32,8	35,7	37,9	39,8
Företagare/lantbrukare	5 204	21,3	26,3	30,1	32,8	35,5	37,4
Facklärd arbetare	8 742	17,1	20,6	23,7	25,8	27,8	29,5
Ej facklärd arbetare	8 879	12,2	15,0	17,2	19,2	20,9	22,5
SEI saknas födda Sverige	3 079	13,8	18,3	21,1	23,6	25,6	27,2
SEI saknas födda utomlands	572	11,4	14,2	15,9	17,8	18,9	19,4
<b>Födda 1974</b>	<b>54 386</b>	<b>27,9</b>	<b>33,9</b>	<b>37,6</b>	<b>40,1</b>	<b>42,2</b>	
Högre tjänstemän	9 255	50,0	59,2	63,9	66,6	68,6	
Tjänstemän mellan	11 877	35,0	42,7	47,3	50,6	53,1	
Lägre tjänstemän	6 584	26,0	31,7	35,2	37,5	39,8	
Företagare/lantbrukare	5 089	23,5	28,7	32,5	35,3	37,4	
Facklärd arbetare	8 934	18,4	22,8	26,0	28,5	30,4	
Ej facklärd arbetare	9 022	13,7	16,9	19,6	21,6	23,2	
SEI saknas födda Sverige	3 079	17,7	21,0	23,5	25,5	27,2	
SEI saknas födda utomlands	546	15,8	18,9	20,0	20,7	21,8	
<b>Födda 1975</b>	<b>51 393</b>	<b>28,5</b>	<b>34,8</b>	<b>38,5</b>	<b>41,2</b>		
Högre tjänstemän	8 684	51,0	60,1	64,4	67,3		
Tjänstemän mellan	11 116	36,2	44,6	49,2	52,4		
Lägre tjänstemän	6 370	25,8	32,1	35,8	38,6		
Företagare/lantbrukare	4 593	24,5	30,3	34,1	37,0		
Facklärd arbetare	8 628	18,9	23,2	26,8	29,2		
Ej facklärd arbetare	8 416	14,7	18,3	20,9	22,9		
SEI saknas födda Sverige	3 018	16,5	20,8	23,0	24,9		
SEI saknas födda utomlands	568	12,9	16,4	18,0	20,6		
<b>Födda 1976</b>	<b>48 603</b>	<b>29,6</b>	<b>35,8</b>	<b>39,9</b>			
Högre tjänstemän	8 367	50,7	59,9	64,8			
Tjänstemän mellan	10 556	37,1	45,6	50,7			
Lägre tjänstemän	5 893	26,3	32,4	36,3			
Företagare/lantbrukare	4 313	27,7	33,6	37,7			
Facklärd arbetare	8 039	20,4	25,1	28,7			
Ej facklärd arbetare	7 986	15,2	18,6	21,6			
SEI saknas födda Sverige	2 940	17,2	21,0	24,3			
SEI saknas födda utomlands	509	18,3	21,0	22,8			
<b>Födda 1977</b>	<b>47 106</b>	<b>29,0</b>	<b>36,2</b>				
Högre tjänstemän	7 916	50,5	61,3				

4 A Kön/årskull/ social bakgrund	Antal i årskullen	Påbörjad högskoleutbildning t.o.m. viss ålder % inom resp. grupp						
		20 år	21 år	22 år	23 år	24 år	25 år	30 år
Tjänstemän mellan	10 122	36,9	46,3					
Lägre tjänstemän	5 633	26,8	33,5					
Företagare/lantbrukare	4 147	25,5	32,3					
Facklärd arbetare	8 050	20,3	26,1					
Ej facklärd arbetare	7 788	14,9	19,0					
SEI saknas födda Sverige	2 992	17,0	21,2					
SEI saknas födda utomlands	458	15,1	19,0					
<b>Män</b>								
<b>Födda 1968</b>	<b>58 400</b>	<b>7,9</b>	<b>12,3</b>	<b>16,7</b>	<b>18,9</b>	<b>20,8</b>	<b>22,5</b>	<b>27,5</b>
Högre tjänstemän	8 909	19,3	30,6	40,6	44,9	48,1	50,7	56,9
Tjänstemän mellan	11 496	10,0	15,7	21,9	25,0	27,6	29,9	36,1
Lägre tjänstemän	7 261	6,6	10,4	14,3	16,3	17,9	19,6	24,8
Företagare/lantbrukare	6 119	5,6	8,1	11,0	12,9	14,5	15,7	20,2
Facklärd arbetare	9 205	4,0	5,9	7,9	9,4	10,6	11,7	16,4
Ej facklärd arbetare	10 386	3,3	4,7	6,5	7,3	8,5	9,5	13,3
SEI saknas födda Sverige	4 252	4,8	7,1	10,1	11,5	12,9	14,3	18,6
SEI saknas födda utomlands	772	4,0	7,0	10,1	11,7	12,7	13,5	17,4
<b>Födda 1969</b>	<b>55 727</b>	<b>9,0</b>	<b>14,3</b>	<b>17,9</b>	<b>20,5</b>	<b>22,4</b>	<b>24,1</b>	
Högre tjänstemän	8 811	21,6	35,5	43,2	47,7	50,5	53,1	
Tjänstemän mellan	11 082	11,7	18,1	23,5	27,3	29,8	32,0	
Lägre tjänstemän	6 994	6,9	10,9	14,1	16,3	18,3	20,0	
Företagare/lantbrukare	5 898	5,8	9,2	11,9	14,0	16,0	17,2	
Facklärd arbetare	8 870	4,8	6,9	8,5	10,1	11,6	12,6	
Ej facklärd arbetare	9 910	3,4	5,4	6,7	8,1	9,2	10,4	
SEI saknas födda Sverige	3 480	5,5	8,9	11,2	12,6	14,4	15,7	
SEI saknas födda utomlands	682	6,3	8,5	9,8	10,4	11,4	12,2	
<b>Födda 1970</b>	<b>56 099</b>	<b>11,2</b>	<b>16,5</b>	<b>20,2</b>	<b>22,8</b>	<b>24,6</b>	<b>26,4</b>	
Högre tjänstemän	9 111	25,5	38,9	46,4	50,8	53,6	55,8	
Tjänstemän mellan	11 561	14,9	21,9	27,1	30,5	33,0	35,1	
Lägre tjänstemän	6 931	8,6	12,5	15,7	18,1	20,2	21,9	
Företagare/lantbrukare	5 744	7,7	10,9	13,5	15,7	17,2	18,9	
Facklärd arbetare	9 102	5,5	8,0	9,9	11,5	12,8	14,4	
Ej facklärd arbetare	9 771	4,2	5,9	7,5	8,8	10,0	11,1	
SEI saknas födda Sverige	3 293	7,0	10,2	12,6	14,5	15,6	17,1	
SEI saknas födda utomlands	586	5,8	8,5	11,1	12,3	13,3	14,7	
<b>Födda 1971</b>	<b>58 398</b>	<b>14,1</b>	<b>19,4</b>	<b>23,2</b>	<b>25,6</b>	<b>27,6</b>	<b>29,2</b>	
Högre tjänstemän	9 976	31,9	43,6	50,7	54,5	56,9	59,1	
Tjänstemän mellan	12 257	18,7	25,5	30,6	33,9	36,5	38,2	
Lägre tjänstemän	7 205	10,2	14,9	18,5	20,7	22,6	24,1	
Företagare/lantbrukare	5 829	10,0	14,0	16,5	18,6	20,5	22,3	
Facklärd arbetare	9 567	6,8	9,3	11,4	13,1	14,8	16,0	
Ej facklärd arbetare	9 758	5,2	7,0	8,6	10,0	11,3	12,4	
SEI saknas födda Sverige	3 299	7,0	10,6	13,2	15,3	17,0	18,5	
SEI saknas födda utomlands	507	6,3	8,5	11,4	12,6	13,4	14,8	
<b>Födda 1972</b>	<b>57 736</b>	<b>16,2</b>	<b>21,6</b>	<b>25,0</b>	<b>27,4</b>	<b>29,2</b>	<b>30,7</b>	
Högre tjänstemän	9 966	35,9	47,2	53,2	56,5	58,8	60,5	
Tjänstemän mellan	12 260	20,5	27,9	32,4	35,6	38,0	39,8	
Lägre tjänstemän	7 205	12,8	17,1	20,2	23,2	25,3	26,8	
Företagare/lantbrukare	5 590	11,7	15,7	18,3	20,5	22,0	23,4	
Facklärd arbetare	9 453	8,0	10,8	12,8	14,5	15,9	17,4	
Ej facklärd arbetare	9 445	5,8	7,9	9,5	10,7	11,8	13,0	
SEI saknas födda Sverige	3 257	10,2	13,1	15,4	17,3	18,8	19,9	
SEI saknas födda utomlands	560	7,9	10,5	13,0	14,1	15,4	15,9	
<b>Födda 1973</b>	<b>56 524</b>	<b>18,5</b>	<b>23,7</b>	<b>27,1</b>	<b>29,5</b>	<b>31,2</b>	<b>32,7</b>	
Högre tjänstemän	9 631	39,2	49,7	55,3	58,9	61,1	62,6	
Tjänstemän mellan	12 065	24,6	31,5	35,9	39,2	41,2	43,1	
Lägre tjänstemän	6 910	14,8	19,3	22,5	24,9	26,4	28,2	
Företagare/lantbrukare	5 444	13,2	16,5	19,3	21,3	23,3	24,6	
Facklärd arbetare	9 338	9,6	12,7	14,7	16,2	17,6	19,0	
Ej facklärd arbetare	9 398	7,2	9,3	11,3	12,8	14,1	15,3	
SEI saknas födda Sverige	3 159	10,1	13,6	16,6	18,3	19,6	20,6	

4 A Kön/årskull/ social bakgrund	Antal i årskullen	Påbörjad högskoleutbildning t.o.m. viss ålder % inom resp. grupp					
		20 år	21 år	22 år	23 år	24 år	25 år
SEI saknas födda utomlands	579	8,5	10,7	11,6	13,3	14,5	15,9
<b>Födda 1974</b>	<b>57 044</b>	<b>19,8</b>	<b>25,6</b>	<b>29,0</b>	<b>31,3</b>	<b>33,1</b>	
Högre tjänstemän	9 668	41,7	52,5	58,0	60,9	62,7	
Tjänstemän mellan	12 507	26,5	34,1	38,6	41,6	43,9	
Lägre tjänstemän	6 871	16,0	20,7	23,9	26,6	28,4	
Företagare/lantbrukare	5 366	13,1	17,7	20,6	22,8	24,6	
Facklärd arbetare	9 563	10,5	13,7	16,1	17,8	19,3	
Ej facklärd arbetare	9 249	7,8	10,5	12,4	13,8	15,1	
SEI saknas födda Sverige	3 250	11,6	15,9	18,6	20,5	21,9	
SEI saknas födda utomlands	570	10,4	13,3	15,1	16,3	18,1	
<b>Födda 1975</b>	<b>53 613</b>	<b>20,0</b>	<b>26,5</b>	<b>30,1</b>	<b>32,5</b>		
Högre tjänstemän	9 189	41,2	53,0	58,5	61,7		
Tjänstemän mellan	11 445	25,6	34,1	39,0	41,9		
Lägre tjänstemän	6 600	17,3	23,6	27,1	29,5		
Företagare/lantbrukare	4 873	15,1	20,3	23,4	25,6		
Facklärd arbetare	9 052	11,0	14,8	17,2	19,0		
Ej facklärd arbetare	8 826	8,1	11,0	13,3	15,0		
SEI saknas födda Sverige	3 099	12,2	16,3	18,7	20,2		
SEI saknas födda utomlands	529	8,7	11,5	13,4	15,7		
<b>Födda 1976</b>	<b>50 991</b>	<b>20,6</b>	<b>26,8</b>	<b>30,7</b>			
Högre tjänstemän	8 725	41,9	52,6	58,4			
Tjänstemän mellan	11 097	27,1	35,4	40,6			
Lägre tjänstemän	6 185	16,5	21,9	25,8			
Företagare/lantbrukare	4 584	14,8	19,5	22,9			
Facklärd arbetare	8 633	11,5	15,7	18,3			
Ej facklärd arbetare	8 271	8,7	11,5	13,8			
SEI saknas födda Sverige	2 990	13,0	17,9	20,5			
SEI saknas födda utomlands	506	12,6	15,6	16,8			
<b>Födda 1977</b>	<b>49 777</b>	<b>19,5</b>	<b>26,1</b>				
Högre tjänstemän	8 445	40,6	52,3				
Tjänstemän mellan	10 784	25,5	34,8				
Lägre tjänstemän	5 986	16,0	21,3				
Företagare/lantbrukare	4 367	14,4	19,9				
Facklärd arbetare	8 446	10,8	14,9				
Ej facklärd arbetare	8 218	7,9	11,1				
SEI saknas födda Sverige	3 048	10,5	14,5				
SEI saknas födda utomlands	483	9,9	13,9				

#### 4 B Påbörjad högskoleutbildning vid viss ålder för födda 1968–1977 fördelning efter hemmets utbildningsnivå (SUN)

University education by 30 years of age, persons born 1968–1977, by parental education

4 B Kön/årskull/ hemmets utbildningsnivå	Antal i årskullen	Påbörjad högskoleutbildning t.o.m. viss ålder % av resp. grupp						
		20 år	21 år	22 år	23 år	24 år	25 år	30 år
<b>Kvinnor och män</b>								
<b>Födda 1968</b>	<b>114 195</b>	<b>11,3</b>	<b>16,0</b>	<b>20,2</b>	<b>22,4</b>	<b>24,3</b>	<b>25,9</b>	<b>31,3</b>
Förgymnasial	33 269	5,6	7,8	9,8	11,0	12,2	13,3	17,6
Gymnasial <= 2 år	34 582	8,2	11,3	14,4	16,3	17,9	19,3	24,8
Gymnasial >2 år	13 644	13,1	18,8	24,0	26,8	28,8	30,7	37,4
Eftergymnasial < 3 år	11 197	16,0	23,0	29,2	32,8	35,6	37,9	44,8
Eftergymnasial >= 3 år	14 882	28,7	41,7	51,3	55,9	59,1	61,9	68,1
SUN saknas födda i Sverige	4 490	4,7	7,2	9,3	10,6	11,8	12,9	17,3
SUN saknas födda i utomlands	2 131	4,8	6,7	9,4	10,5	11,4	12,0	15,7
<b>Födda 1969</b>	<b>108 374</b>	<b>12,5</b>	<b>18,0</b>	<b>21,6</b>	<b>24,1</b>	<b>26,1</b>	<b>27,7</b>	
Förgymnasial	30 596	6,0	8,4	10,0	11,4	12,7	13,8	
Gymnasial <= 2 år	33 755	8,8	12,2	14,7	16,8	18,6	20,0	
Gymnasial >2 år	13 626	14,3	20,4	24,8	28,0	30,5	32,4	
Eftergymnasial < 3 år	10 960	17,2	25,2	30,9	34,6	37,4	40,0	
Eftergymnasial >= 3 år	15 065	31,0	45,6	53,6	58,0	60,9	63,5	
SUN saknas födda i Sverige	2 366	7,3	10,9	13,5	15,4	17,5	18,2	
SUN saknas födda i utomlands	2 006	6,5	9,0	10,3	11,4	12,2	13,1	
<b>Födda 1970</b>	<b>109 914</b>	<b>14,5</b>	<b>19,9</b>	<b>23,4</b>	<b>25,9</b>	<b>27,9</b>	<b>29,7</b>	
Förgymnasial	29 200	6,7	8,9	10,6	12,0	13,3	14,7	
Gymnasial <= 2 år	34 968	9,7	13,2	15,7	17,9	19,7	21,4	
Gymnasial >2 år	14 325	16,2	22,1	26,1	29,1	31,5	33,8	
Eftergymnasial < 3 år	11 786	19,8	27,5	32,6	36,6	39,4	41,7	
Eftergymnasial >= 3 år	16 072	34,7	48,9	56,0	60,3	63,2	65,5	
SUN saknas födda i Sverige	1 581	10,1	14,7	17,5	19,0	20,5	22,1	
SUN saknas födda i utomlands	1 982	7,9	10,0	12,1	12,9	13,8	14,5	
<b>Födda 1971</b>	<b>113 931</b>	<b>17,1</b>	<b>22,5</b>	<b>26,1</b>	<b>28,7</b>	<b>30,8</b>	<b>32,4</b>	
Förgymnasial	28 020	7,3	9,6	11,3	13,0	14,4	15,7	
Gymnasial <= 2 år	36 711	11,4	15,0	17,7	19,8	21,7	23,2	
Gymnasial >2 år	15 210	18,8	25,1	29,7	32,6	34,8	36,9	
Eftergymnasial < 3 år	12 748	23,1	30,5	36,1	39,9	42,8	44,9	
Eftergymnasial >= 3 år	17 735	40,2	52,4	59,1	63,1	65,9	67,8	
SUN saknas födda i Sverige	1 689	10,1	14,6	17,3	19,8	21,2	22,7	
SUN saknas födda i utomlands	1 818	7,3	10,3	12,2	13,5	14,7	15,6	
<b>Födda 1972</b>	<b>112 740</b>	<b>19,4</b>	<b>25,0</b>	<b>28,5</b>	<b>31,0</b>	<b>33,0</b>	<b>34,7</b>	
Förgymnasial	26 006	8,7	11,1	13,0	14,5	15,8	17,3	
Gymnasial <= 2 år	36 436	12,6	16,3	19,2	21,4	23,4	25,0	
Gymnasial >2 år	14 994	21,6	27,7	31,9	34,8	37,2	38,9	
Eftergymnasial < 3 år	13 132	25,9	34,0	38,9	42,2	45,0	47,3	
Eftergymnasial >= 3 år	18 309	43,5	55,4	61,4	65,1	67,4	69,3	
SUN saknas födda i Sverige	2 011	12,6	15,8	17,9	19,4	20,9	22,0	
SUN saknas födda i utomlands	1 852	8,5	11,6	13,4	14,6	15,6	17,0	
<b>Födda 1973</b>	<b>110 665</b>	<b>22,1</b>	<b>27,5</b>	<b>31,1</b>	<b>33,6</b>	<b>35,5</b>	<b>37,1</b>	
Förgymnasial	24 592	10,3	12,8	14,8	16,4	18,0	19,4	
Gymnasial <= 2 år	35 918	14,6	18,5	21,5	23,8	25,6	27,2	
Gymnasial >2 år	14 830	24,9	31,0	35,3	38,3	40,4	42,3	
Eftergymnasial < 3 år	13 158	29,2	36,8	41,7	45,2	47,6	49,7	
Eftergymnasial >= 3 år	18 165	47,7	58,5	64,1	67,4	69,6	71,3	
SUN saknas födda i Sverige	2 117	12,4	16,0	19,1	20,7	22,2	23,2	
SUN saknas födda i utomlands	1 885	10,0	12,5	14,1	15,5	16,4	17,4	
<b>Födda 1974</b>	<b>111 430</b>	<b>23,8</b>	<b>29,6</b>	<b>33,2</b>	<b>35,6</b>	<b>37,5</b>		
Förgymnasial	23 396	11,1	13,9	16,0	17,6	19,0		
Gymnasial <= 2 år	36 461	15,9	20,1	23,2	25,6	27,5		
Gymnasial >2 år	15 109	26,9	33,7	37,7	40,4	42,6		
Eftergymnasial < 3 år	13 623	30,7	38,5	43,5	47,0	49,3		
Eftergymnasial >= 3 år	18 898	49,5	60,5	65,9	68,8	70,8		
SUN saknas födda i Sverige	2 216	13,9	17,2	19,4	20,9	22,0		
SUN saknas födda i utomlands	1 727	11,6	14,2	16,2	17,5	19,1		

4 B Kön/årskull/ hemmets utbildningsnivå	Antal i årskullen	Påbörjad högskoleutbildning t.o.m. viss ålder % av resp. grupp						
		20 år	21 år	22 år	23 år	24 år	25 år	30 år
<b>Födda 1975</b>	<b>105 006</b>	<b>24,2</b>	<b>30,5</b>	<b>34,2</b>	<b>36,7</b>			
Förgymnasial	21 274	11,3	14,5	16,8	18,6			
Gymnasial <= 2 år	34 291	16,3	21,2	24,4	26,7			
Gymnasial >2 år	14 280	27,4	34,5	38,6	41,6			
Eftergymnasial < 3 år	12 990	31,2	39,8	44,7	48,0			
Eftergymnasial >= 3 år	18 079	49,1	60,4	65,7	68,8			
SUN saknas födda i Sverige	2 363	14,8	18,3	20,2	22,1			
SUN saknas födda i utomlands	1 729	12,4	15,4	17,5	18,9			
<b>Födda 1976</b>	<b>99 594</b>	<b>25,0</b>	<b>31,2</b>	<b>35,2</b>				
Förgymnasial	19 331	11,9	15,2	17,6				
Gymnasial <= 2 år	32 099	16,5	21,1	24,6				
Gymnasial >2 år	13 594	28,7	35,5	40,1				
Eftergymnasial < 3 år	12 620	31,9	40,6	45,9				
Eftergymnasial >= 3 år	17 666	49,7	60,7	66,4				
SUN saknas födda i Sverige	2 796	14,4	17,6	19,7				
SUN saknas födda i utomlands	1 488	12,8	15,3	17,3				
<b>Födda 1977</b>	<b>96 883</b>	<b>24,1</b>	<b>31,0</b>					
Förgymnasial	18 480	10,9	14,4					
Gymnasial <= 2 år	31 417	16,2	21,4					
Gymnasial >2 år	12 881	27,1	34,9					
Eftergymnasial < 3 år	12 559	30,7	40,2					
Eftergymnasial >= 3 år	17 202	48,5	60,6					
SUN saknas födda i Sverige	3 024	12,3	15,8					
SUN saknas födda i utomlands	1 320	13,2	17,3					
<b>Kvinnor</b>								
<b>Födda 1968</b>	<b>55 795</b>	<b>14,7</b>	<b>20,0</b>	<b>23,8</b>	<b>26,1</b>	<b>27,9</b>	<b>29,5</b>	<b>35,3</b>
Förgymnasial	15 943	8,2	11,1	13,3	14,9	16,1	17,3	22,3
Gymnasial <= 2 år	16 575	11,6	15,2	18,2	20,2	21,9	23,3	29,3
Gymnasial >2 år	6 571	17,0	23,3	28,4	31,1	33,2	35,0	41,9
Eftergymnasial < 3 år	5 465	20,9	28,7	34,2	37,8	40,4	42,5	49,8
Eftergymnasial >= 3 år	7 244	35,0	47,9	55,8	60,2	63,0	65,3	71,4
SUN saknas födda i Sverige	2 915	4,6	7,0	8,5	9,8	10,9	11,6	16,5
SUN saknas födda i utomlands	1 082	5,4	7,0	8,9	9,9	10,8	11,6	15,5
<b>Födda 1969</b>	<b>52 647</b>	<b>16,3</b>	<b>22,0</b>	<b>25,5</b>	<b>27,9</b>	<b>29,9</b>	<b>31,6</b>	
Förgymnasial	14 706	8,4	11,3	13,2	14,8	16,0	17,2	
Gymnasial <= 2 år	16 488	12,3	16,3	19,0	21,1	23,0	24,5	
Gymnasial >2 år	6 511	18,2	24,9	29,2	32,5	34,7	36,6	
Eftergymnasial < 3 år	5 287	22,2	30,5	35,9	39,1	42,2	44,7	
Eftergymnasial >= 3 år	7 339	37,3	50,8	57,9	61,8	64,5	66,9	
SUN saknas födda i Sverige	1 351	9,2	12,2	14,1	16,1	18,6	19,2	
SUN saknas födda i utomlands	965	8,1	10,9	12,1	13,3	14,1	15,3	
<b>Födda 1970</b>	<b>53 815</b>	<b>17,9</b>	<b>23,5</b>	<b>26,7</b>	<b>29,3</b>	<b>31,4</b>	<b>33,2</b>	
Förgymnasial	14 323	9,1	11,8	13,5	15,2	16,7	18,2	
Gymnasial <= 2 år	17 155	12,7	16,6	19,1	21,5	23,4	25,1	
Gymnasial >2 år	6 890	19,0	25,0	28,6	31,2	33,8	36,3	
Eftergymnasial < 3 år	5 753	25,1	32,9	37,5	41,7	44,5	46,7	
Eftergymnasial >= 3 år	7 984	40,2	53,3	59,4	63,5	66,3	68,4	
SUN saknas födda i Sverige	753	11,8	16,2	18,7	19,9	21,6	23,0	
SUN saknas födda i utomlands	957	8,9	11,0	12,5	13,5	14,3	14,9	
<b>Födda 1971</b>	<b>55 533</b>	<b>20,2</b>	<b>25,8</b>	<b>29,3</b>	<b>31,9</b>	<b>34,1</b>	<b>35,9</b>	
Förgymnasial	13 585	9,8	12,5	14,5	16,3	18,0	19,4	
Gymnasial <= 2 år	17 891	14,3	18,2	20,9	23,2	25,2	27,1	
Gymnasial >2 år	7 307	21,7	27,8	32,1	35,0	37,3	39,5	
Eftergymnasial < 3 år	6 245	26,9	34,7	40,1	44,0	46,6	49,0	
Eftergymnasial >= 3 år	8 757	44,5	55,8	61,7	65,5	68,3	70,0	
SUN saknas födda i Sverige	849	12,4	17,1	20,1	22,6	23,9	25,6	
SUN saknas födda i utomlands	899	8,2	11,7	13,0	14,6	15,9	16,5	
<b>Födda 1972</b>	<b>55 004</b>	<b>22,7</b>	<b>28,5</b>	<b>32,1</b>	<b>34,7</b>	<b>36,9</b>	<b>38,8</b>	
Förgymnasial	12 625	11,5	14,3	16,4	18,2	19,9	21,5	
Gymnasial <= 2 år	17 874	15,8	19,9	23,0	25,4	27,5	29,6	

4 B Kön/årskull/ hemmets utbildningsnivå	Antal i årskullen	Påbörjad högskoleutbildning t.o.m. viss ålder % av resp. grupp						
		20 år	21 år	22 år	23 år	24 år	25 år	30 år
Gymnasial >2 år	7 319	25,0	31,2	35,8	38,6	41,2	43,1	
Eftergymnasial < 3 år	6 394	29,8	38,1	43,1	46,5	49,5	52,1	
Eftergymnasial >= 3 år	8 935	47,9	59,1	64,8	68,2	70,4	72,3	
SUN saknas födda i Sverige	963	13,9	17,2	19,1	21,1	22,9	24,2	
SUN saknas födda i utomlands	894	9,8	13,4	15,0	16,2	17,1	18,9	
<b>Födda 1973</b>	<b>54 141</b>	<b>25,9</b>	<b>31,5</b>	<b>35,2</b>	<b>37,9</b>	<b>40,0</b>	<b>41,8</b>	
Förgymnasial	12 048	13,2	16,1	18,4	20,4	22,1	23,7	
Gymnasial <= 2 år	17 654	18,5	23,1	26,4	29,0	31,1	32,9	
Gymnasial >2 år	7 199	29,2	35,4	39,8	42,8	45,0	47,0	
Eftergymnasial < 3 år	6 379	33,8	41,8	46,8	50,4	53,2	55,5	
Eftergymnasial >= 3 år	8 854	52,2	62,1	67,4	70,3	72,6	74,4	
SUN saknas födda i Sverige	1 073	14,0	18,5	21,5	22,9	24,6	25,6	
SUN saknas födda i utomlands	934	11,3	14,5	15,8	17,3	18,4	19,6	
<b>Födda 1974</b>	<b>54 386</b>	<b>27,9</b>	<b>33,9</b>	<b>37,6</b>	<b>40,1</b>	<b>42,2</b>		
Förgymnasial	11 363	14,7	17,9	20,3	22,2	23,9		
Gymnasial <= 2 år	17 847	20,3	25,0	28,2	30,9	32,9		
Gymnasial >2 år	7 353	31,4	38,3	42,4	45,3	47,6		
Eftergymnasial < 3 år	6 750	35,1	43,0	48,3	51,9	54,2		
Eftergymnasial >= 3 år	9 164	53,9	63,9	68,9	71,6	73,7		
SUN saknas födda i Sverige	1 072	17,8	20,7	22,6	23,8	25,2		
SUN saknas födda i utomlands	837	12,3	15,1	17,3	18,6	20,4		
<b>Födda 1975</b>	<b>51 393</b>	<b>28,5</b>	<b>34,8</b>	<b>38,5</b>	<b>41,2</b>			
Förgymnasial	10 378	14,6	18,1	20,7	23,0			
Gymnasial <= 2 år	16 896	20,5	25,6	29,0	31,6			
Gymnasial >2 år	6 848	31,1	38,1	42,5	45,5			
Eftergymnasial < 3 år	6 346	37,1	45,5	50,4	53,8			
Eftergymnasial >= 3 år	8 910	54,8	64,8	69,3	72,3			
SUN saknas födda i Sverige	1 161	16,8	20,4	22,0	24,2			
SUN saknas födda i utomlands	854	14,3	17,8	19,9	21,9			
<b>Födda 1976</b>	<b>48 603</b>	<b>29,6</b>	<b>35,8</b>	<b>39,9</b>				
Förgymnasial	9 418	16,0	19,4	22,0				
Gymnasial <= 2 år	15 698	20,7	25,9	29,9				
Gymnasial >2 år	6 535	33,7	40,3	44,7				
Eftergymnasial < 3 år	6 193	37,4	46,1	51,3				
Eftergymnasial >= 3 år	8 691	54,6	64,8	70,1				
SUN saknas födda i Sverige	1 344	16,7	19,9	22,3				
SUN saknas födda i utomlands	724	15,2	17,4	20,2				
<b>Födda 1977</b>	<b>47 106</b>	<b>29,0</b>	<b>36,2</b>					
Förgymnasial	9 062	14,6	18,9					
Gymnasial <= 2 år	15 278	21,1	26,8					
Gymnasial >2 år	6 129	32,8	40,8					
Eftergymnasial < 3 år	6 120	37,4	47,3					
Eftergymnasial >= 3 år	8 338	53,9	65,5					
SUN saknas födda i Sverige	1 531	14,5	18,2					
SUN saknas födda i utomlands	648	16,2	19,9					
<b>Män</b>								
<b>Födda 1968</b>	<b>58 400</b>	<b>7,9</b>	<b>12,3</b>	<b>16,7</b>	<b>18,9</b>	<b>20,8</b>	<b>22,5</b>	<b>27,5</b>
Förgymnasial	17 326	3,2	4,8	6,5	7,5	8,6	9,5	13,2
Gymnasial <= 2 år	18 007	5,0	7,7	10,8	12,6	14,2	15,6	20,6
Gymnasial >2 år	7 073	9,4	14,6	20,0	22,7	24,8	26,8	33,2
Eftergymnasial < 3 år	5 732	11,4	17,6	24,5	27,9	31,0	33,5	40,0
Eftergymnasial >= 3 år	7 638	22,8	35,8	47,1	51,9	55,5	58,7	64,9
SUN saknas födda i Sverige	1 575	4,7	7,6	10,7	12,1	13,5	15,2	18,6
SUN saknas födda i utomlands	1 049	4,3	6,3	9,9	11,1	12,0	12,5	15,9
<b>Födda 1969</b>	<b>55 727</b>	<b>9,0</b>	<b>14,3</b>	<b>17,9</b>	<b>20,5</b>	<b>22,4</b>	<b>24,1</b>	
Förgymnasial	15 890	3,7	5,6	7,1	8,3	9,6	10,7	
Gymnasial <= 2 år	17 267	5,4	8,3	10,7	12,7	14,4	15,8	
Gymnasial >2 år	7 115	10,6	16,3	20,8	24,0	26,5	28,6	
Eftergymnasial < 3 år	5 673	12,5	20,2	26,3	30,5	33,0	35,6	
Eftergymnasial >= 3 år	7 726	24,9	40,7	49,6	54,5	57,6	60,2	
SUN saknas födda i Sverige	1 015	4,7	9,3	12,6	14,6	16,1	16,8	



4 B Kön/årskull/ hemmets utbildningsnivå	Antal i årskullen	Påbörjad högskoleutbildning t.o.m. viss ålder % av resp. grupp					
		20 år	21 år	22 år	23 år	24 år	25 år
SUN saknas födda i utomlands	1 041	5,0	7,2	8,6	9,7	10,5	11,0
<b>Födda 1970</b>	<b>56 099</b>	<b>11,2</b>	<b>16,5</b>	<b>20,2</b>	<b>22,8</b>	<b>24,6</b>	<b>26,4</b>
Förgymnasial	14 877	4,3	6,1	7,8	9,0	10,1	11,3
Gymnasial <= 2 år	17 813	6,8	9,9	12,4	14,5	16,2	17,7
Gymnasial >2 år	7 435	13,6	19,4	23,8	27,1	29,4	31,5
Eftergymnasial < 3 år	6 033	14,8	22,3	28,0	31,9	34,5	36,9
Eftergymnasial >= 3 år	8 088	29,3	44,5	52,7	57,2	60,2	62,6
SUN saknas födda i Sverige	828	8,6	13,3	16,3	18,1	19,4	21,3
SUN saknas födda i utomlands	1 025	7,0	9,2	11,6	12,3	13,3	14,0
<b>Födda 1971</b>	<b>58 398</b>	<b>14,1</b>	<b>19,4</b>	<b>23,2</b>	<b>25,6</b>	<b>27,6</b>	<b>29,2</b>
Förgymnasial	14 435	4,8	6,9	8,4	9,8	11,1	12,3
Gymnasial <= 2 år	18 820	8,6	12,0	14,7	16,5	18,2	19,6
Gymnasial >2 år	7 903	16,0	22,6	27,5	30,3	32,5	34,5
Eftergymnasial < 3 år	6 503	19,4	26,4	32,2	36,0	39,1	41,0
Eftergymnasial >= 3 år	8 978	36,0	49,1	56,5	60,8	63,6	65,6
SUN saknas födda i Sverige	840	7,7	12,1	14,5	16,9	18,5	19,8
SUN saknas födda i utomlands	919	6,4	9,0	11,3	12,4	13,5	14,7
<b>Födda 1972</b>	<b>57 736</b>	<b>16,2</b>	<b>21,6</b>	<b>25,0</b>	<b>27,4</b>	<b>29,2</b>	<b>30,7</b>
Förgymnasial	13 381	6,2	8,1	9,7	11,0	12,0	13,3
Gymnasial <= 2 år	18 562	9,5	12,9	15,4	17,7	19,3	20,7
Gymnasial >2 år	7 675	18,3	24,3	28,2	31,1	33,3	34,9
Eftergymnasial < 3 år	6 738	22,1	30,0	35,0	38,0	40,7	42,8
Eftergymnasial >= 3 år	9 374	39,3	51,9	58,2	62,1	64,6	66,3
SUN saknas födda i Sverige	1 048	11,4	14,5	16,7	17,8	19,0	20,0
SUN saknas födda i utomlands	958	7,3	9,8	11,9	13,0	14,1	15,2
<b>Födda 1973</b>	<b>56 524</b>	<b>18,5</b>	<b>23,7</b>	<b>27,1</b>	<b>29,5</b>	<b>31,2</b>	<b>32,7</b>
Förgymnasial	12 544	7,5	9,6	11,3	12,5	14,0	15,3
Gymnasial <= 2 år	18 264	10,9	14,0	16,7	18,7	20,2	21,6
Gymnasial >2 år	7 631	20,8	26,9	31,0	34,1	36,1	37,8
Eftergymnasial < 3 år	6 779	24,8	32,1	36,9	40,3	42,4	44,3
Eftergymnasial >= 3 år	9 311	43,4	55,1	61,0	64,6	66,8	68,3
SUN saknas födda i Sverige	1 044	10,7	13,5	16,6	18,5	19,8	20,8
SUN saknas födda i utomlands	951	8,6	10,6	12,3	13,7	14,4	15,2
<b>Födda 1974</b>	<b>57 044</b>	<b>19,8</b>	<b>25,6</b>	<b>29,0</b>	<b>31,3</b>	<b>33,1</b>	
Förgymnasial	12 033	7,6	10,1	12,0	13,2	14,5	
Gymnasial <= 2 år	18 614	11,7	15,5	18,3	20,5	22,2	
Gymnasial >2 år	7 756	22,7	29,3	33,2	35,7	37,9	
Eftergymnasial < 3 år	6 873	26,4	34,1	38,7	42,3	44,6	
Eftergymnasial >= 3 år	9 734	45,4	57,4	63,2	66,2	68,1	
SUN saknas födda i Sverige	1 144	10,3	14,0	16,4	18,3	19,1	
SUN saknas födda i utomlands	890	11,0	13,4	15,2	16,5	17,8	
<b>Födda 1975</b>	<b>53 613</b>	<b>20,0</b>	<b>26,5</b>	<b>30,1</b>	<b>32,5</b>		
Förgymnasial	10 896	8,1	11,0	13,1	14,5		
Gymnasial <= 2 år	17 395	12,2	16,9	19,8	21,9		
Gymnasial >2 år	7 432	24,0	31,2	35,1	38,0		
Eftergymnasial < 3 år	6 644	25,6	34,4	39,2	42,4		
Eftergymnasial >= 3 år	9 169	43,7	56,2	62,2	65,4		
SUN saknas födda i Sverige	1 202	12,9	16,3	18,5	20,0		
SUN saknas födda i utomlands	875	10,5	13,0	15,2	16,0		
<b>Födda 1976</b>	<b>50 991</b>	<b>20,6</b>	<b>26,8</b>	<b>30,7</b>			
Förgymnasial	9 913	8,0	11,3	13,4			
Gymnasial <= 2 år	16 401	12,4	16,5	19,5			
Gymnasial >2 år	7 059	23,9	31,1	35,9			
Eftergymnasial < 3 år	6 427	26,7	35,3	40,6			
Eftergymnasial >= 3 år	8 975	44,9	56,6	62,8			
SUN saknas födda i Sverige	1 452	12,3	15,4	17,4			
SUN saknas födda i utomlands	764	10,5	13,2	14,7			
<b>Födda 1977</b>	<b>49 777</b>	<b>19,5</b>	<b>26,1</b>				
Förgymnasial	9 418	7,4	10,0				

4 B Kön/årskull/ hemmets utbildningsnivå	Antal i årskullen	Påbörjad högskoleutbildning t.o.m. viss ålder % av resp. grupp						
		20 år	21 år	22 år	23 år	24 år	25 år	30 år
Gymnasial <= 2 år	16 139	11,6	16,3					
Gymnasial >2 år	6 752	21,8	29,5					
Eftergymnasial < 3 år	6 439	24,4	33,4					
Eftergymnasial >= 3 år	8 864	43,5	56,0					
SUN saknas födda i Sverige	1 493	10,0	13,4					
SUN saknas födda i utomlands	672	10,3	14,9					

## 5 A Påbörjad högskoleutbildning vid 21 och 25 år för födda 1968–1977 fördelning efter gymnasieutbildning och social bakgrund (SEI)

University education begun by 21 and 25 years of age, persons born 1968–1977, by upper secondary education and social background

5 A Kön/årskull/ social bakgrund	Antal gymnasieutbildade			Högskoleutbildn. t.o.m. 21 år			Högskoleutbild. t.o.m. 25 år		
	Studie- förb.	Övrig gymn.	Ej gymn.	Studie- förb. %	Övrig gymn. %	Ej gymn. %	Studie- förb. %	Övrig gymn. %	Ej gymn. %
<b>Kvinnor och män</b>									
<b>1968</b>	<b>36 016</b>	<b>54 432</b>	<b>23 747</b>	<b>36</b>	<b>8</b>	<b>3</b>	<b>57</b>	<b>14</b>	<b>6</b>
Högre tjänstemän	10 518	5 070	1 853	49	17	11	71	28	23
Tjänstemän mellan	9 498	9 715	2 806	36	12	5	58	18	12
Lägre tjänstemän	4 469	7 312	2 507	30	8	2	49	13	7
Företagare/lantbrukare	3 179	6 293	2 240	31	7	2	50	12	5
Facklärd arbetare	3 437	10 597	3 665	25	7	1	43	11	3
Ej facklärd arbetare	3 141	11 271	5 546	26	5	1	43	9	2
SEI saknas födda i Sverige	1 556	3 722	4 210	31	6	2	54	11	5
SEI saknas födda utomlands	218	452	920	28	6	2	47	11	4
<b>1969</b>	<b>35 747</b>	<b>50 698</b>	<b>21 929</b>	<b>40</b>	<b>9</b>	<b>3</b>	<b>60</b>	<b>14</b>	<b>7</b>
Högre tjänstemän	10 734	4 653	1 844	54	17	12	74	27	25
Tjänstemän mellan	9 398	9 142	2 873	40	12	5	61	20	12
Lägre tjänstemän	4 383	6 818	2 445	32	8	3	50	13	6
Företagare/lantbrukare	3 152	6 021	2 125	32	7	2	51	13	5
Facklärd arbetare	3 491	10 020	3 644	28	7	2	45	11	4
Ej facklärd arbetare	3 063	10 701	5 521	29	6	1	45	9	3
SEI saknas födda i Sverige	1 336	2 939	2 787	40	6	2	59	11	5
SEI saknas födda utomlands	190	404	690	42	4	2	57	8	4
<b>1970</b>	<b>37 680</b>	<b>51 071</b>	<b>21 163</b>	<b>45</b>	<b>8</b>	<b>3</b>	<b>63</b>	<b>14</b>	<b>8</b>
Högre tjänstemän	11 305	4 620	1 967	59	17	11	77	28	24
Tjänstemän mellan	10 223	9 350	2 902	45	12	5	64	20	13
Lägre tjänstemän	4 528	6 886	2 303	36	8	3	53	14	7
Företagare/lantbrukare	3 225	6 003	1 959	37	7	2	55	12	6
Facklärd arbetare	3 800	10 306	3 569	34	7	1	52	11	4
Ej facklärd arbetare	3 086	10 860	5 377	31	6	1	48	10	3
SEI saknas födda i Sverige	1 318	2 684	2 491	41	6	3	59	11	6
SEI saknas födda utomlands	195	362	595	33	6	3	49	9	5
<b>1971</b>	<b>40 770</b>	<b>50 345</b>	<b>22 816</b>	<b>50</b>	<b>9</b>	<b>4</b>	<b>67</b>	<b>15</b>	<b>9</b>
Högre tjänstemän	12 526	4 746	2 153	63	16	14	79	29	27
Tjänstemän mellan	11 289	9 413	3 212	51	12	6	68	22	15
Lägre tjänstemän	4 762	6 894	2 642	42	8	3	59	15	7
Företagare/lantbrukare	3 503	5 749	2 110	44	7	3	60	13	8
Facklärd arbetare	3 892	10 319	4 137	40	6	2	56	11	5
Ej facklärd arbetare	3 242	10 323	5 620	36	5	1	52	10	3
SEI saknas födda i Sverige	1 387	2 572	2 414	43	5	3	63	12	6
SEI saknas födda utomlands	169	329	528	31	9	2	50	11	5
<b>1972</b>	<b>41 240</b>	<b>48 511</b>	<b>22 989</b>	<b>55</b>	<b>9</b>	<b>4</b>	<b>70</b>	<b>17</b>	<b>9</b>
Högre tjänstemän	12 615	4 563	2 199	68	18	16	81	31	29
Tjänstemän mellan	11 379	9 315	3 239	55	13	7	71	23	15
Lägre tjänstemän	4 941	6 521	2 663	47	8	3	62	16	9
Företagare/lantbrukare	3 363	5 413	2 190	48	8	2	63	15	7
Facklärd arbetare	4 118	10 018	4 004	43	7	1	58	13	5
Ej facklärd arbetare	3 171	9 949	5 552	43	6	1	58	11	4
SEI saknas födda i Sverige	1 445	2 403	2 562	51	7	3	65	14	7
SEI saknas födda utomlands	208	329	580	46	5	2	56	12	5
<b>1973</b>	<b>41 230</b>	<b>48 028</b>	<b>21 407</b>	<b>59</b>	<b>10</b>	<b>5</b>	<b>73</b>	<b>19</b>	<b>10</b>
Högre tjänstemän	12 470	4 507	1 890	71	18	20	83	32	33
Tjänstemän mellan	11 503	9 041	3 057	60	14	10	74	25	17
Lägre tjänstemän	4 822	6 488	2 493	53	10	4	67	19	10
Företagare/lantbrukare	3 298	5 389	1 961	52	9	4	66	17	8
Facklärd arbetare	4 120	10 094	3 866	50	8	2	64	15	6
Ej facklärd arbetare	3 333	9 766	5 178	46	6	1	60	13	4
SEI saknas födda i Sverige	1 462	2 403	2 373	50	8	3	66	15	7
SEI saknas födda utomlands	222	340	589	48	8	2	56	16	4

5 A Kön/årskull/ social bakgrund	Antal gymnasieutbildade			Högskoleutbildn. t.o.m. 21 år			Högskoleutbild. t.o.m. 25 år		
	Studie- förb.	Övrig gymn.	Ej gymn.	Studie- förb. %	Övrig gymn. %	Ej gymn. %	Studie- förb. %	Övrig gymn. %	Ej gymn. %
<b>1974</b>	<b>43 344</b>	<b>49 347</b>	<b>18 739</b>	<b>62</b>	<b>11</b>	<b>5</b>			
Högre tjänstemän	12 750	4 380	1 793	73	21	18			
Tjänstemän mellan	12 284	9 443	2 657	63	15	8			
Lägre tjänstemän	5 010	6 431	2 014	55	10	4			
Företagare/lantbrukare	3 423	5 376	1 656	54	9	4			
Facklärdade arbetare	4 531	10 543	3 423	53	8	2			
Ej facklärdade arbetare	3 489	10 211	4 571	49	7	2			
SEI saknas födda i Sverige	1 592	2 614	2 123	56	8	4			
SEI saknas födda utomlands	265	349	502	52	8	3			
<b>1975</b>	<b>42 413</b>	<b>46 995</b>	<b>15 598</b>	<b>62</b>	<b>10</b>	<b>6</b>			
Högre tjänstemän	12 323	3 960	1 590	73	20	20			
Tjänstemän mellan	11 744	8 557	2 260	63	15	12			
Lägre tjänstemän	5 141	6 167	1 662	55	11	6			
Företagare/lantbrukare	3 253	4 900	1 313	57	9	4			
Facklärdade arbetare	4 532	10 395	2 753	53	8	3			
Ej facklärdade arbetare	3 589	10 023	3 630	50	7	2			
SEI saknas födda i Sverige	1 568	2 650	1 899	55	7	5			
SEI saknas födda utomlands	263	343	491	43	8	3			
<b>1976</b>	<b>39 572</b>	<b>41 590</b>	<b>15 721</b>	<b>62</b>	<b>11</b>	<b>6</b>			
Högre tjänstemän	11 915	3 723	1 454	72	21	18			
Tjänstemän mellan	11 702	7 941	2 010	62	16	9			
Lägre tjänstemän	4 865	5 684	1 529	53	11	5			
Företagare/lantbrukare	3 297	4 443	1 157	56	10	4			
Facklärdade arbetare	4 706	9 513	2 453	53	8	3			
Ej facklärdade arbetare	3 658	9 200	3 399	47	7	2			
SEI saknas födda i Sverige	1 584	2 387	1 959	55	9	4			
SEI saknas födda utomlands	301	258	456	51	8	3			
<b>1977</b>	<b>42 028</b>	<b>43 149</b>	<b>14 417</b>	<b>61</b>	<b>11</b>	<b>5</b>			
Högre tjänstemän	11 068	3 602	1 691	73	22	20			
Tjänstemän mellan	10 985	7 632	2 289	63	16	11			
Lägre tjänstemän	4 592	5 358	1 669	55	11	4			
Företagare/lantbrukare	3 049	4 268	1 197	57	10	4			
Facklärdade arbetare	4 649	9 323	2 524	52	9	3			
Ej facklärdade arbetare	3 451	8 793	3 762	49	7	1			
SEI saknas födda i Sverige	1 534	2 367	2 139	52	8	3			
SEI saknas födda utomlands	244	247	450	50	9	2			
<b>Kvinnor</b>									
<b>Födda 1968</b>	<b>18 290</b>	<b>25 530</b>	<b>11 975</b>	<b>40</b>	<b>13</b>	<b>3</b>	<b>57</b>	<b>20</b>	<b>8</b>
Högre tjänstemän	5 059	2 535	938	54	23	13	72	35	28
Tjänstemän mellan	4 636	4 462	1 425	41	19	7	60	27	15
Lägre tjänstemän	2 330	3 409	1 288	33	13	3	49	18	8
Företagare/lantbrukare	1 738	2 909	946	34	12	3	52	18	7
Facklärdade arbetare	1 888	4 820	1 786	28	11	2	43	16	5
Ej facklärdade arbetare	1 722	5 256	2 594	28	9	1	41	14	3
SEI saknas födda i Sverige	814	1 918	2 504	33	9	1	54	14	4
SEI saknas födda utomlands	103	221	494	26	8	2	39	14	3
<b>Födda 1969</b>	<b>18 044</b>	<b>23 592</b>	<b>11 011</b>	<b>43</b>	<b>14</b>	<b>4</b>	<b>60</b>	<b>20</b>	<b>9</b>
Högre tjänstemän	5 125	2 351	944	58	25	15	75	36	29
Tjänstemän mellan	4 613	4 275	1 443	44	20	7	63	28	15
Lägre tjänstemän	2 312	3 107	1 233	36	13	4	52	19	8
Företagare/lantbrukare	1 732	2 700	968	34	13	3	52	19	7
Facklärdade arbetare	1 829	4 619	1 837	30	11	3	46	16	6
Ej facklärdade arbetare	1 666	4 973	2 736	31	9	2	44	13	4
SEI saknas födda i Sverige	677	1 386	1 519	42	10	3	59	16	6
SEI saknas födda utomlands	90	181	331	39	7	1	57	12	4
<b>Födda 1970</b>	<b>19 392</b>	<b>23 779</b>	<b>10 644</b>	<b>47</b>	<b>13</b>	<b>4</b>	<b>63</b>	<b>20</b>	<b>9</b>
Högre tjänstemän	5 559	2 238	984	63	25	14	77	37	27
Tjänstemän mellan	5 073	4 376	1 465	48	18	6	65	27	15
Lägre tjänstemän	2 419	3 196	1 171	38	13	4	54	19	9

5 A Kön/årskull/ social bakgrund	Antal gymnasieutbildade			Högskoleutbildn. t.o.m. 21 år			Högskoleutbild. t.o.m. 25 år		
	Studie- förb.	Övrig gymn.	Ej gymn.	Studie- förb. %	Övrig gymn. %	Ej gymn. %	Studie- förb. %	Övrig gymn. %	Ej gymn. %
Företagare/lantbrukare	1 765	2 739	939	39	12	3	56	18	8
Facklärdade arbetare	2 095	4 693	1 785	35	11	2	51	17	5
Ej facklärdade arbetare	1 708	5 114	2 730	30	9	1	47	14	4
SEI saknas födda i Sverige	675	1 259	1 266	42	8	3	57	14	6
SEI saknas födda utomlands	98	164	304	35	7	3	46	9	3
<b>Födda 1971</b>	<b>21 231</b>	<b>22 998</b>	<b>11 304</b>	<b>51</b>	<b>13</b>	<b>4</b>	<b>66</b>	<b>21</b>	<b>10</b>
Högre tjänstemän	6 104	2 254	1 091	64	24	16	79	35	30
Tjänstemän mellan	5 757	4 309	1 591	52	19	6	69	29	16
Lägre tjänstemän	2 598	3 145	1 350	43	13	3	58	21	9
Företagare/lantbrukare	1 980	2 548	1 005	44	12	4	58	19	8
Facklärdade arbetare	2 174	4 598	2 009	39	11	2	54	16	6
Ej facklärdade arbetare	1 846	4 808	2 773	35	9	1	50	14	4
SEI saknas födda i Sverige	689	1 166	1 219	45	9	3	63	15	8
SEI saknas födda utomlands	83	170	266	34	10	2	51	12	4
<b>Födda 1972</b>	<b>21 504</b>	<b>22 243</b>	<b>11 257</b>	<b>55</b>	<b>14</b>	<b>5</b>	<b>69</b>	<b>23</b>	<b>12</b>
Högre tjänstemän	6 163	2 142	1 106	69	25	18	81	39	33
Tjänstemän mellan	5 849	4 199	1 625	57	20	8	72	31	19
Lägre tjänstemän	2 667	2 972	1 281	46	14	4	62	21	12
Företagare/lantbrukare	1 839	2 514	1 023	48	13	3	63	22	9
Facklärdade arbetare	2 270	4 507	1 910	43	12	2	57	19	6
Ej facklärdade arbetare	1 844	4 634	2 749	42	9	1	57	15	6
SEI saknas födda i Sverige	774	1 105	1 274	51	10	3	65	18	7
SEI saknas födda utomlands	98	170	289	46	7	2	54	16	6
<b>Födda 1973</b>	<b>21 840</b>	<b>21 976</b>	<b>10 325</b>	<b>60</b>	<b>16</b>	<b>6</b>	<b>72</b>	<b>25</b>	<b>12</b>
Högre tjänstemän	6 226	2 082	928	72	26	21	83	41	35
Tjänstemän mellan	5 928	4 114	1 494	62	21	9	74	34	19
Lägre tjänstemän	2 699	2 988	1 206	54	16	5	67	26	12
Företagare/lantbrukare	1 867	2 425	912	52	14	5	67	24	12
Facklärdade arbetare	2 361	4 564	1 817	49	13	3	64	21	7
Ej facklärdade arbetare	1 849	4 530	2 500	45	10	2	59	17	5
SEI saknas födda i Sverige	782	1 116	1 181	50	11	4	64	20	10
SEI saknas födda utomlands	128	157	287	47	10	2	55	20	3
<b>Födda 1974</b>	<b>22 980</b>	<b>22 288</b>	<b>9 118</b>	<b>62</b>	<b>17</b>	<b>6</b>			
Högre tjänstemän	6 330	1 993	932	74	30	19			
Tjänstemän mellan	6 354	4 182	1 341	63	23	10			
Lägre tjänstemän	2 776	2 848	960	57	16	6			
Företagare/lantbrukare	1 947	2 367	775	54	16	5			
Facklärdade arbetare	2 613	4 719	1 602	51	14	3			
Ej facklärdade arbetare	1 991	4 789	2 242	47	11	2			
SEI saknas födda i Sverige	828	1 222	1 029	58	11	3			
SEI saknas födda utomlands	141	168	237	57	9	3			
<b>Födda 1975</b>	<b>22 631</b>	<b>20 870</b>	<b>7 892</b>	<b>61</b>	<b>16</b>	<b>8</b>			
Högre tjänstemän	6 090	1 785	809	74	29	23			
Tjänstemän mellan	6 217	3 726	1 173	64	22	14			
Lägre tjänstemän	2 760	2 764	846	55	16	7			
Företagare/lantbrukare	1 849	2 106	638	56	16	6			
Facklärdade arbetare	2 615	4 662	1 351	51	13	5			
Ej facklärdade arbetare	2 127	4 436	1 853	49	10	3			
SEI saknas födda i Sverige	830	1 213	975	55	10	5			
SEI saknas födda utomlands	143	178	247	45	12	3			
<b>Födda 1976</b>	<b>22 344</b>	<b>19 261</b>	<b>6 998</b>	<b>62</b>	<b>16</b>	<b>6</b>			
Högre tjänstemän	5 947	1 721	699	74	27	21			
Tjänstemän mellan	6 081	3 500	975	65	23	9			
Lägre tjänstemän	2 663	2 490	740	54	17	7			
Företagare/lantbrukare	1 892	1 878	543	58	18	6			
Facklärdade arbetare	2 667	4 214	1 158	54	13	4			
Ej facklärdade arbetare	2 098	4 220	1 668	46	11	2			
SEI saknas födda i Sverige	830	1 118	992	54	12	4			
SEI saknas födda utomlands	166	120	223	55	8	3			

5 A Kön/årskull/ social bakgrund	Antal gymnasieutbildade			Högskoleutbildn. t.o.m. 21 år			Högskoleutbild. t.o.m. 25 år		
	Studie- förb.	Övrig gymn.	Ej gymn.	Studie- förb. %	Övrig gymn. %	Ej gymn. %	Studie- förb. %	Övrig gymn. %	Ej gymn. %
<b>Födda 1977</b>	<b>20 548</b>	<b>19 440</b>	<b>7 118</b>	<b>64</b>	<b>17</b>	<b>7</b>			
Högre tjänstemän	5 410	1 776	730	77	30	24			
Tjänstemän mellan	5 546	3 560	1 016	67	23	14			
Lägre tjänstemän	2 395	2 502	736	60	17	5			
Företagare/lantbrukare	1 703	1 907	537	59	16	5			
Facklärdade arbetare	2 616	4 265	1 169	55	14	3			
Ej facklärdade arbetare	1 942	4 131	1 715	50	11	2			
SEI saknas födda i Sverige	805	1 175	1 012	54	13	5			
SEI saknas födda utomlands	131	124	203	47	14	4			
<b>Män</b>									
<b>Födda 1968</b>	<b>17 726</b>	<b>28 902</b>	<b>11 772</b>	<b>32</b>	<b>4</b>	<b>2</b>	<b>57</b>	<b>9</b>	<b>5</b>
Högre tjänstemän	5 459	2 535	915	44	10	9	70	20	18
Tjänstemän mellan	4 862	5 253	1 381	30	5	4	56	11	9
Lägre tjänstemän	2 139	3 903	1 219	27	4	1	49	8	4
Företagare/lantbrukare	1 441	3 384	1 294	27	3	1	48	7	3
Facklärdade arbetare	1 549	5 777	1 879	22	3	1	44	6	2
Ej facklärdade arbetare	1 419	6 015	2 952	23	2	1	44	5	1
SEI saknas födda i Sverige	742	1 804	1 706	28	3	2	54	7	5
SEI saknas födda utomlands	115	231	426	30	4	3	55	9	5
<b>Födda 1969</b>	<b>17 703</b>	<b>27 106</b>	<b>10 918</b>	<b>37</b>	<b>4</b>	<b>2</b>	<b>59</b>	<b>9</b>	<b>6</b>
Högre tjänstemän	5 609	2 302	900	51	9	9	72	19	21
Tjänstemän mellan	4 785	4 867	1 430	35	6	3	59	12	9
Lägre tjänstemän	2 071	3 711	1 212	28	4	1	49	9	4
Företagare/lantbrukare	1 420	3 321	1 157	30	3	1	50	7	4
Facklärdade arbetare	1 662	5 401	1 807	26	3	1	45	6	3
Ej facklärdade arbetare	1 397	5 728	2 785	27	3	1	47	6	2
SEI saknas födda i Sverige	659	1 553	1 268	38	3	2	59	7	4
SEI saknas födda utomlands	100	223	359	44	2	3	57	5	4
<b>Födda 1970</b>	<b>18 288</b>	<b>27 292</b>	<b>10 519</b>	<b>43</b>	<b>4</b>	<b>2</b>	<b>63</b>	<b>9</b>	<b>6</b>
Högre tjänstemän	5 746	2 382	983	56	9	9	77	19	22
Tjänstemän mellan	5 150	4 974	1 437	42	6	4	63	13	10
Lägre tjänstemän	2 109	3 690	1 132	33	4	1	53	9	5
Företagare/lantbrukare	1 460	3 264	1 020	34	4	2	53	8	5
Facklärdade arbetare	1 705	5 613	1 784	32	3	1	52	6	3
Ej facklärdade arbetare	1 378	5 746	2 647	31	2	0	50	6	2
SEI saknas födda i Sverige	643	1 425	1 225	40	3	3	60	7	5
SEI saknas födda utomlands	97	198	291	32	5	3	53	9	6
<b>Födda 1971</b>	<b>19 539</b>	<b>27 347</b>	<b>11 512</b>	<b>50</b>	<b>4</b>	<b>3</b>	<b>68</b>	<b>11</b>	<b>7</b>
Högre tjänstemän	6 422	2 492	1 062	62	9	12	79	23	25
Tjänstemän mellan	5 532	5 104	1 621	49	7	5	67	15	13
Lägre tjänstemän	2 164	3 749	1 292	41	4	2	59	11	5
Företagare/lantbrukare	1 523	3 201	1 105	45	3	2	62	9	7
Facklärdade arbetare	1 718	5 721	2 128	41	3	1	59	8	4
Ej facklärdade arbetare	1 396	5 515	2 847	37	3	1	54	7	3
SEI saknas födda i Sverige	698	1 406	1 195	41	3	2	62	8	5
SEI saknas födda utomlands	86	159	262	28	7	3	50	11	6
<b>Födda 1972</b>	<b>19 736</b>	<b>26 268</b>	<b>11 732</b>	<b>55</b>	<b>5</b>	<b>3</b>	<b>70</b>	<b>12</b>	<b>7</b>
Högre tjänstemän	6 452	2 421	1 093	66	11	14	80	24	25
Tjänstemän mellan	5 530	5 116	1 614	54	6	6	70	16	12
Lägre tjänstemän	2 274	3 549	1 382	47	4	2	63	11	6
Företagare/lantbrukare	1 524	2 899	1 167	48	4	2	64	10	4
Facklärdade arbetare	1 848	5 511	2 094	44	3	1	60	8	4
Ej facklärdade arbetare	1 327	5 315	2 803	44	3	1	59	7	3
SEI saknas födda i Sverige	671	1 298	1 288	51	4	3	66	10	6
SEI saknas födda utomlands	110	159	291	46	3	1	57	8	5
<b>Födda 1973</b>	<b>19 390</b>	<b>26 052</b>	<b>11 082</b>	<b>59</b>	<b>5</b>	<b>5</b>	<b>73</b>	<b>13</b>	<b>9</b>
Högre tjänstemän	6 244	2 425	962	70	10	19	83	24	30
Tjänstemän mellan	5 575	4 927	1 563	58	8	10	73	18	15
Lägre tjänstemän	2 123	3 500	1 287	52	5	4	66	12	8

5 A Kön/årskull/ social bakgrund	Antal gymnasieutbildade			Högskoleutbildn. t.o.m. 21 år			Högskoleutbild. t.o.m. 25 år		
	Studie- förb.	Övrig gymn.	Ej gymn.	Studie- förb. %	Övrig gymn. %	Ej gymn. %	Studie- förb. %	Övrig gymn. %	Ej gymn. %
Företagare/lantbrukare	1 431	2 964	1 049	51	5	3	66	11	6
Facklärdade arbetare	1 759	5 530	2 049	51	4	2	65	10	5
Ej facklärdade arbetare	1 484	5 236	2 678	47	3	1	61	9	3
SEI saknas födda i Sverige	680	1 287	1 192	50	5	2	69	10	4
SEI saknas födda utomlands	94	183	302	49	6	2	59	13	4
<b>Födda 1974</b>	<b>20 364</b>	<b>27 059</b>	<b>9 621</b>	<b>62</b>	<b>6</b>	<b>4</b>			
Högre tjänstemän	6 420	2 387	861	72	14	16			
Tjänstemän mellan	5 930	5 261	1 316	62	9	7			
Lägre tjänstemän	2 234	3 583	1 054	54	6	2			
Företagare/lantbrukare	1 476	3 009	881	53	4	3			
Facklärdade arbetare	1 918	5 824	1 821	56	3	2			
Ej facklärdade arbetare	1 498	5 422	2 329	50	3	2			
SEI saknas födda i Sverige	764	1 392	1 094	54	5	4			
SEI saknas födda utomlands	124	181	265	45	8	2			
<b>Födda 1975</b>	<b>19 782</b>	<b>26 125</b>	<b>7 706</b>	<b>62</b>	<b>6</b>	<b>5</b>			
Högre tjänstemän	6 233	2 175	781	72	13	17			
Tjänstemän mellan	5 527	4 831	1 087	61	8	10			
Lägre tjänstemän	2 381	3 403	816	54	7	4			
Företagare/lantbrukare	1 404	2 794	675	59	5	3			
Facklärdade arbetare	1 917	5 733	1 402	55	4	2			
Ej facklärdade arbetare	1 462	5 587	1 777	51	4	2			
SEI saknas födda i Sverige	738	1 437	924	55	5	4			
SEI saknas födda utomlands	120	165	244	41	3	3			
<b>Födda 1976</b>	<b>19 684</b>	<b>23 888</b>	<b>7 419</b>	<b>60</b>	<b>7</b>	<b>5</b>			
Högre tjänstemän	5 968	2 002	755	70	15	14			
Tjänstemän mellan	5 621	4 441	1 035	60	10	9			
Lägre tjänstemän	2 202	3 194	789	51	6	4			
Företagare/lantbrukare	1 405	2 565	614	53	5	3			
Facklärdade arbetare	2 039	5 299	1 295	53	5	2			
Ej facklärdade arbetare	1 560	4 980	1 731	47	4	1			
SEI saknas födda i Sverige	754	1 269	967	56	6	4			
SEI saknas födda utomlands	135	138	233	47	7	3			
<b>Födda 1977</b>	<b>19 024</b>	<b>22 150</b>	<b>8 603</b>	<b>59</b>	<b>6</b>	<b>5</b>			
Högre tjänstemän	5 658	1 826	961	70	15	17			
Tjänstemän mellan	5 439	4 072	1 273	60	10	8			
Lägre tjänstemän	2 197	2 856	933	50	5	3			
Företagare/lantbrukare	1 346	2 361	660	54	5	3			
Facklärdade arbetare	2 033	5 058	1 355	49	5	3			
Ej facklärdade arbetare	1 509	4 662	2 047	47	4	1			
SEI saknas födda i Sverige	729	1 192	1 127	51	4	2			
SEI saknas födda utomlands	113	123	247	52	4	1			

## 5 B Påbörjad högskoleutbildning vid 21 och 25 år för födda 1968–1977 fördelning efter gymnasieutbildning och hemmets utbildningsnivå (SUN)

University education begun by 21 and 25 years of age, persons born 1968–1977, by upper secondary education and parental education

5 B Kön/ födelseår / hemmets utbildningsnivå	Gymnasieutbildning			Påbörjad högskoleutb. tom 21 år			Påbörjad högskoleutb. tom 25 år		
	Studie- förb	Övrig gymn.	Ingen gymn.	Studie- förb. %	Övrig gymn. %	Ingen gymn %	Studie- förb. %	Övrig gymn. %	Ingen gymn %
<b>Kvinnor och män</b>									
<b>Födda 1968</b>	<b>36 016</b>	<b>54 432</b>	<b>23 747</b>	<b>36</b>	<b>8</b>	<b>3</b>	<b>57</b>	<b>14</b>	<b>6</b>
Förgymn.	5 961	18 925	8 383	25	6	1	42	9	3
Gymn. <= 2 år	8 543	19 076	6 963	27	7	2	47	12	5
Gymn. >2 år	5 758	6 068	1 818	32	10	4	52	17	9
Eftergymn. < 3 år	5 067	4 734	1 396	37	13	6	60	22	14
Eftergymn. >= 3 år	9 801	3 547	1 534	53	22	14	77	35	30
SUN saknas födda i Sverige	559	1 385	2 546	33	6	2	57	11	4
SUN saknas födda i utomlands	327	697	1 107	27	5	1	47	10	3
<b>Födda 1969</b>	<b>35 747</b>	<b>50 698</b>	<b>21 929</b>	<b>40</b>	<b>9</b>	<b>3</b>	<b>60</b>	<b>14</b>	<b>7</b>
Förgymn.	5 516	17 138	7 942	28	5	1	44	9	3
Gymn. <= 2 år	8 416	18 323	7 016	30	8	2	49	12	5
Gymn. >2 år	5 948	5 794	1 884	35	11	4	54	17	10
Eftergymn. < 3 år	5 081	4 485	1 394	41	14	6	63	22	16
Eftergymn. >= 3 år	10 024	3 428	1 613	59	21	15	79	34	30
SUN saknas födda i Sverige	433	808	1 125	38	7	4	60	12	6
SUN saknas födda i utomlands	329	722	955	37	6	1	48	9	4
<b>Födda 1970</b>	<b>37 680</b>	<b>51 071</b>	<b>21 163</b>	<b>45</b>	<b>8</b>	<b>3</b>	<b>63</b>	<b>14</b>	<b>8</b>
Förgymn.	5 257	16 340	7 603	31	6	1	48	9	3
Gymn. <= 2 år	8 991	19 186	6 791	34	7	2	52	13	5
Gymn. >2 år	6 260	6 026	2 039	40	10	4	57	17	11
Eftergymn. < 3 år	5 643	4 685	1 458	46	12	5	66	21	14
Eftergymn. >= 3 år	10 771	3 560	1 741	64	21	15	82	35	30
SUN saknas födda i Sverige	364	571	646	43	6	6	59	13	10
SUN saknas födda i utomlands	394	703	885	33	7	2	47	10	4
<b>Födda 1971</b>	<b>40 770</b>	<b>50 345</b>	<b>22 816</b>	<b>50</b>	<b>9</b>	<b>4</b>	<b>67</b>	<b>15</b>	<b>9</b>
Förgymn.	5 087	15 288	7 645	36	5	1	52	10	3
Gymn. <= 2 år	9 720	19 263	7 728	40	8	2	57	13	5
Gymn. >2 år	6 777	6 184	2 249	46	9	5	63	17	13
Eftergymn. < 3 år	6 239	4 802	1 707	50	14	5	69	24	15
Eftergymn. >= 3 år	12 186	3 623	1 926	67	21	18	83	36	33
SUN saknas födda i Sverige	407	554	728	45	5	5	61	12	9
SUN saknas födda i utomlands	354	631	833	36	7	2	51	10	5
<b>Födda 1972</b>	<b>41 240</b>	<b>48 511</b>	<b>22 989</b>	<b>55</b>	<b>9</b>	<b>4</b>	<b>70</b>	<b>17</b>	<b>9</b>
Förgymn.	4 872	13 701	7 433	41	6	1	56	11	4
Gymn. <= 2 år	9 736	18 830	7 870	45	8	2	61	14	6
Gymn. >2 år	6 728	6 142	2 124	51	11	4	65	19	12
Eftergymn. < 3 år	6 498	4 851	1 783	56	15	7	72	26	16
Eftergymn. >= 3 år	12 572	3 672	2 065	71	21	20	84	37	36
SUN saknas födda i Sverige	474	673	864	50	6	4	64	12	7
SUN saknas födda i utomlands	360	642	850	44	7	2	55	13	4
<b>Födda 1973</b>	<b>41 230</b>	<b>48 028</b>	<b>21 407</b>	<b>59</b>	<b>10</b>	<b>5</b>	<b>73</b>	<b>19</b>	<b>10</b>
Förgymn.	4 652	13 247	6 693	47	7	1	61	13	4
Gymn. <= 2 år	9 752	18 777	7 389	49	9	3	64	16	7
Gymn. >2 år	6 658	6 033	2 139	55	12	8	69	22	16
Eftergymn. < 3 år	6 497	4 988	1 673	60	15	10	75	28	18
Eftergymn. >= 3 år	12 747	3 641	1 777	74	21	22	85	38	37
SUN saknas födda i Sverige	512	743	862	49	7	4	64	13	8
SUN saknas födda i utomlands	412	599	874	45	7	1	54	13	3
<b>Födda 1974</b>	<b>43 344</b>	<b>49 347</b>	<b>18 739</b>	<b>62</b>	<b>11</b>	<b>5</b>			
Förgymn.	4 579	13 166	5 651	49	7	2			
Gymn. <= 2 år	10 174	19 846	6 441	53	9	3			
Gymn. >2 år	7 149	6 078	1 882	59	12	6			
Eftergymn. < 3 år	7 067	5 076	1 480	61	16	9			



5 B Kön/ födelseår / hemmets utbildningsnivå	Gymnasieutbildning			Påbörjad högskoleutb. tom 21 år			Påbörjad högskoleutb. tom 25 år		
	Studie- förb.	Övrig gymn.	Ingen gymn.	Studie- förb. %	Övrig gymn. %	Ingen gymn %	Studie- förb. %	Övrig gymn. %	Ingen gymn %
Eftergymn. >= 3 år	13 407	3 779	1 712	76	25	21			
SUN saknas födda i Sverige	560	819	837	52	6	5			
SUN saknas födda i utomlands	408	583	736	49	5	2			
<b>Födda 1975</b>	<b>42 413</b>	<b>46 995</b>	<b>15 598</b>	<b>62</b>	<b>10</b>	<b>6</b>			
Förgymn.	4 434	12 451	4 389	48	7	2			
Gymn. <= 2 år	10 057	18 947	5 287	53	9	4			
Gymn. >2 år	6 958	5 765	1 557	59	12	8			
Eftergymn. < 3 år	6 874	4 824	1 292	62	16	10			
Eftergymn. >= 3 år	12 983	3 490	1 606	75	23	24			
SUN saknas födda i Sverige	642	938	783	51	7	5			
SUN saknas födda i utomlands	465	580	684	46	6	3			
<b>Födda 1976</b>	<b>42 028</b>	<b>43 149</b>	<b>14 417</b>	<b>61</b>	<b>11</b>	<b>5</b>			
Förgymn.	4 270	11 145	3 916	48	7	2			
Gymn. <= 2 år	10 026	17 275	4 798	50	9	3			
Gymn. >2 år	6 873	5 297	1 424	59	13	6			
Eftergymn. < 3 år	6 895	4 521	1 204	61	17	10			
Eftergymn. >= 3 år	12 818	3 405	1 443	75	24	21			
SUN saknas födda i Sverige	743	1 051	1 002	52	7	4			
SUN saknas födda i utomlands	403	455	630	47	5	2			
<b>Födda 1977</b>	<b>39 572</b>	<b>41 590</b>	<b>15 721</b>	<b>62</b>	<b>11</b>	<b>6</b>			
Förgymn.	3 917	10 421	4 142	46	8	2			
Gymn. <= 2 år	9 512	16 763	5 142	53	10	2			
Gymn. >2 år	6 242	5 090	1 549	59	13	7			
Eftergymn. < 3 år	6 707	4 497	1 355	62	17	10			
Eftergymn. >= 3 år	12 082	3 334	1 786	76	26	23			
SUN saknas födda i Sverige	762	1 123	1 139	48	6	4			
SUN saknas födda i utomlands	350	362	608	52	9	2			
<b>Kvinnor</b>									
<b>Födda 1968</b>	<b>18 290</b>	<b>25 530</b>	<b>11 975</b>	<b>40</b>	<b>13</b>	<b>3</b>	<b>57</b>	<b>20</b>	<b>8</b>
Förgymn.	3 338	8 735	3 870	27	10	1	42	14	4
Gymn. <= 2 år	4 488	8 738	3 349	31	12	3	47	18	6
Gymn. >2 år	2 819	2 846	906	36	16	5	54	23	13
Eftergymn. < 3 år	2 474	2 255	736	43	20	7	61	30	17
Eftergymn. >= 3 år	4 707	1 749	788	60	30	16	78	45	35
SUN saknas födda i Sverige	306	882	1 727	35	8	1	55	12	4
SUN saknas födda i utomlands	158	325	599	30	7	1	43	13	3
<b>Födda 1969</b>	<b>18 044</b>	<b>23 592</b>	<b>11 011</b>	<b>43</b>	<b>14</b>	<b>4</b>	<b>60</b>	<b>20</b>	<b>9</b>
Förgymn.	3 008	7 844	3 854	30	9	2	44	14	4
Gymn. <= 2 år	4 502	8 473	3 513	33	13	3	50	18	7
Gymn. >2 år	2 892	2 656	963	39	17	6	56	24	13
Eftergymn. < 3 år	2 462	2 132	693	45	21	9	64	31	19
Eftergymn. >= 3 år	4 786	1 715	838	64	31	17	81	44	34
SUN saknas födda i Sverige	226	437	688	41	10	4	61	17	7
SUN saknas födda i utomlands	168	335	462	40	10	1	49	13	5
<b>Födda 1970</b>	<b>19 392</b>	<b>23 779</b>	<b>10 644</b>	<b>47</b>	<b>13</b>	<b>4</b>	<b>63</b>	<b>20</b>	<b>9</b>
Förgymn.	2 971	7 579	3 773	32	9	1	47	14	4
Gymn. <= 2 år	4 792	8 909	3 454	36	12	2	53	18	6
Gymn. >2 år	3 086	2 754	1 050	41	14	5	57	22	13
Eftergymn. < 3 år	2 825	2 192	736	50	20	6	68	29	18
Eftergymn. >= 3 år	5 334	1 773	877	67	31	17	82	46	33
SUN saknas födda i Sverige	183	254	316	44	8	7	55	16	10
SUN saknas födda i utomlands	201	318	438	32	10	2	45	13	3
<b>Födda 1971</b>	<b>21 231</b>	<b>22 998</b>	<b>11 304</b>	<b>51</b>	<b>13</b>	<b>4</b>	<b>66</b>	<b>21</b>	<b>10</b>
Förgymn.	2 914	6 943	3 728	36	9	2	51	14	4
Gymn. <= 2 år	5 338	8 763	3 790	40	12	2	56	19	6
Gymn. >2 år	3 383	2 787	1 137	47	14	5	62	22	14
Eftergymn. < 3 år	3 175	2 202	868	52	21	6	70	31	19
Eftergymn. >= 3 år	6 021	1 746	990	69	30	20	83	44	35

5 B Kön/ födelseår / hemmets utbildningsnivå	Gymnasieutbildning			Påbörjad högskoleutb. tom 21 år			Påbörjad högskoleutb. tom 25 år		
	Studie- förb.	Övrig gymn.	Ingen gymn.	Studie- förb. %	Övrig gymn. %	Ingen gymn %	Studie- förb. %	Övrig gymn. %	Ingen gymn %
SUN saknas födda i Sverige	221	257	371	46	7	7	62	15	12
SUN saknas födda i utomlands	179	300	420	37	9	3	50	12	5
<b>Födda 1972</b>	<b>21 504</b>	<b>22 243</b>	<b>11 257</b>	<b>55</b>	<b>14</b>	<b>5</b>	<b>69</b>	<b>23</b>	<b>12</b>
Förgymn.	2 770	6 328	3 527	41	10	2	56	16	5
Gymn. <= 2 år	5 368	8 614	3 892	44	12	3	60	20	9
Gymn. >2 år	3 484	2 750	1 085	51	17	5	66	26	14
Eftergymn. < 3 år	3 294	2 216	884	57	23	8	73	35	18
Eftergymn. >= 3 år	6 156	1 736	1 043	74	30	22	85	47	40
SUN saknas födda i Sverige	266	292	405	45	9	5	58	16	8
SUN saknas födda i utomlands	166	307	421	48	10	2	58	17	5
<b>Födda 1973</b>	<b>21 840</b>	<b>21 976</b>	<b>10 325</b>	<b>60</b>	<b>16</b>	<b>6</b>	<b>72</b>	<b>25</b>	<b>12</b>
Förgymn.	2 732	6 143	3 173	46	10	2	59	17	6
Gymn. <= 2 år	5 602	8 506	3 546	50	14	3	64	23	8
Gymn. >2 år	3 414	2 758	1 027	57	19	8	70	30	17
Eftergymn. < 3 år	3 306	2 251	822	62	23	10	76	37	21
Eftergymn. >= 3 år	6 298	1 672	884	76	31	23	86	48	39
SUN saknas födda i Sverige	266	368	439	51	11	5	64	16	10
SUN saknas födda i utomlands	222	278	434	45	9	2	55	16	4
<b>Födda 1974</b>	<b>22 980</b>	<b>22 288</b>	<b>9 118</b>	<b>62</b>	<b>17</b>	<b>6</b>			
Förgymn.	2 639	6 079	2 645	49	11	2			
Gymn. <= 2 år	5 790	8 894	3 163	52	15	3			
Gymn. >2 år	3 800	2 624	929	59	19	8			
Eftergymn. < 3 år	3 716	2 276	758	61	24	10			
Eftergymn. >= 3 år	6 529	1 770	865	78	33	23			
SUN saknas födda i Sverige	297	361	414	55	10	6			
SUN saknas födda i utomlands	209	284	344	49	5	2			
<b>Födda 1975</b>	<b>22 631</b>	<b>20 870</b>	<b>7 892</b>	<b>61</b>	<b>16</b>	<b>8</b>			
Förgymn.	2 610	5 581	2 187	47	11	3			
Gymn. <= 2 år	5 727	8 463	2 706	53	14	5			
Gymn. >2 år	3 564	2 490	794	58	19	9			
Eftergymn. < 3 år	3 643	2 047	656	63	24	12			
Eftergymn. >= 3 år	6 505	1 576	829	77	34	27			
SUN saknas födda i Sverige	334	431	396	51	10	6			
SUN saknas födda i utomlands	248	282	324	47	9	3			
<b>Födda 1976</b>	<b>22 344</b>	<b>19 261</b>	<b>6 998</b>	<b>62</b>	<b>16</b>	<b>6</b>			
Förgymn.	2 488	5 050	1 880	49	11	2			
Gymn. <= 2 år	5 715	7 647	2 336	50	14	4			
Gymn. >2 år	3 504	2 324	707	61	19	7			
Eftergymn. < 3 år	3 604	1 984	605	64	24	11			
Eftergymn. >= 3 år	6 425	1 570	696	77	32	25			
SUN saknas födda i Sverige	396	482	466	52	10	4			
SUN saknas födda i utomlands	212	204	308	51	5	2			
<b>Födda 1977</b>	<b>20 548</b>	<b>19 440</b>	<b>7 118</b>	<b>64</b>	<b>17</b>	<b>7</b>			
Förgymn.	2 240	4 893	1 929	49	12	2			
Gymn. <= 2 år	5 181	7 769	2 328	56	15	3			
Gymn. >2 år	3 136	2 348	645	63	20	9			
Eftergymn. < 3 år	3 424	2 080	616	67	25	14			
Eftergymn. >= 3 år	5 941	1 615	782	79	35	28			
SUN saknas födda i Sverige	436	553	542	47	9	5			
SUN saknas födda i utomlands	190	182	276	52	11	4			
<b>Män</b>									
<b>Födda 1968</b>	<b>17 726</b>	<b>28 902</b>	<b>11 772</b>	<b>32</b>	<b>4</b>	<b>2</b>	<b>57</b>	<b>9</b>	<b>5</b>
Förgymn.	2 623	10 190	4 513	22	2	1	41	5	2
Gymn. <= 2 år	4 055	10 338	3 614	24	4	1	47	8	3
Gymn. >2 år	2 939	3 222	912	29	5	3	51	10	6
Eftergymn. < 3 år	2 593	2 479	660	32	6	5	58	14	11
Eftergymn. >= 3 år	5 094	1 798	746	47	13	12	75	25	25
SUN saknas födda i Sverige	253	503	819	30	3	3	60	8	6

5 B Kön/ födelseår / hemmets utbildningsnivå	Gymnasieutbildning			Påbörjad högskoleutb. tom 21 år			Påbörjad högskoleutb. tom 25 år		
	Studie- förb.	Övrig gymn.	Ingen gymn.	Studie- förb. %	Övrig gymn. %	Ingen gymn %	Studie- förb. %	Övrig gymn. %	Ingen gymn %
SUN saknas födda i utomlands	169	372	508	24	4	2	51	8	3
<b>Födda 1969</b>	<b>17 703</b>	<b>27 106</b>	<b>10 918</b>	<b>37</b>	<b>4</b>	<b>2</b>	<b>59</b>	<b>9</b>	<b>6</b>
Förgymn.	2 508	9 294	4 088	26	3	0	45	5	2
Gymn. <= 2 år	3 914	9 850	3 503	27	3	1	48	7	4
Gymn. >2 år	3 056	3 138	921	31	6	2	53	11	7
Eftergymn. < 3 år	2 619	2 353	701	37	7	4	61	14	13
Eftergymn. >= 3 år	5 238	1 713	775	55	11	12	77	24	26
SUN saknas födda i Sverige	207	371	437	36	2	3	58	6	6
SUN saknas födda i utomlands	161	387	493	35	3	2	48	5	3
<b>Födda 1970</b>	<b>18 288</b>	<b>27 292</b>	<b>10 519</b>	<b>43</b>	<b>4</b>	<b>2</b>	<b>63</b>	<b>9</b>	<b>6</b>
Förgymn.	2 286	8 761	3 830	30	2	0	49	5	2
Gymn. <= 2 år	4 199	10 277	3 337	32	4	1	52	8	4
Gymn. >2 år	3 174	3 272	989	38	6	3	58	12	10
Eftergymn. < 3 år	2 818	2 493	722	42	6	3	64	14	10
Eftergymn. >= 3 år	5 437	1 787	864	61	11	12	81	24	26
SUN saknas födda i Sverige	181	317	330	41	5	6	64	10	9
SUN saknas födda i utomlands	193	385	447	35	4	3	50	7	4
<b>Födda 1971</b>	<b>19 539</b>	<b>27 347</b>	<b>11 512</b>	<b>50</b>	<b>4</b>	<b>3</b>	<b>68</b>	<b>11</b>	<b>7</b>
Förgymn.	2 173	8 345	3 917	35	2	1	52	6	2
Gymn. <= 2 år	4 382	10 500	3 938	41	4	2	59	9	5
Gymn. >2 år	3 394	3 397	1 112	46	5	4	64	13	12
Eftergymn. < 3 år	3 064	2 600	839	49	8	4	68	19	12
Eftergymn. >= 3 år	6 165	1 877	936	65	12	16	82	29	31
SUN saknas födda i Sverige	186	297	357	44	3	3	61	9	7
SUN saknas födda i utomlands	175	331	413	34	5	1	51	8	4
<b>Födda 1972</b>	<b>19 736</b>	<b>26 268</b>	<b>11 732</b>	<b>55</b>	<b>5</b>	<b>3</b>	<b>70</b>	<b>12</b>	<b>7</b>
Förgymn.	2 102	7 373	3 906	42	2	1	57	7	2
Gymn. <= 2 år	4 368	10 216	3 978	45	4	1	62	10	4
Gymn. >2 år	3 244	3 392	1 039	50	6	4	65	14	10
Eftergymn. < 3 år	3 204	2 635	899	55	8	6	71	19	14
Eftergymn. >= 3 år	6 416	1 936	1 022	69	13	18	83	28	32
SUN saknas födda i Sverige	208	381	459	58	4	4	71	9	7
SUN saknas födda i utomlands	194	335	429	40	3	1	53	9	3
<b>Födda 1973</b>	<b>19 390</b>	<b>26 052</b>	<b>11 082</b>	<b>59</b>	<b>5</b>	<b>5</b>	<b>73</b>	<b>13</b>	<b>9</b>
Förgymn.	1 920	7 104	3 520	49	3	1	63	9	3
Gymn. <= 2 år	4 150	10 271	3 843	49	4	3	64	11	6
Gymn. >2 år	3 244	3 275	1 112	54	7	8	68	15	14
Eftergymn. < 3 år	3 191	2 737	851	58	9	10	73	20	16
Eftergymn. >= 3 år	6 449	1 969	893	72	14	22	85	30	34
SUN saknas födda i Sverige	246	375	423	46	4	3	63	10	6
SUN saknas födda i utomlands	190	321	440	44	4	1	54	9	3
<b>Födda 1974</b>	<b>20 364</b>	<b>27 059</b>	<b>9 621</b>	<b>62</b>	<b>6</b>	<b>4</b>			
Förgymn.	1 940	7 087	3 006	49	3	1			
Gymn. <= 2 år	4 384	10 952	3 278	53	4	2			
Gymn. >2 år	3 349	3 454	953	59	7	5			
Eftergymn. < 3 år	3 351	2 800	722	61	9	7			
Eftergymn. >= 3 år	6 878	2 009	847	74	17	18			
SUN saknas födda i Sverige	263	458	423	49	3	4			
SUN saknas födda i utomlands	199	299	392	49	5	2			
<b>Födda 1975</b>	<b>19 782</b>	<b>26 125</b>	<b>7 706</b>	<b>62</b>	<b>6</b>	<b>5</b>			
Förgymn.	1 824	6 870	2 202	51	4	1			
Gymn. <= 2 år	4 330	10 484	2 581	54	5	3			
Gymn. >2 år	3 394	3 275	763	60	7	7			
Eftergymn. < 3 år	3 231	2 777	636	60	10	8			
Eftergymn. >= 3 år	6 478	1 914	777	73	14	20			
SUN saknas födda i Sverige	308	507	387	52	4	4			
SUN saknas födda i utomlands	217	298	360	45	3	2			

5 B Kön/ födelseår / hemmets utbildningsnivå	Gymnasieutbildning			Påbörjad högskoleutb. tom 21 år			Påbörjad högskoleutb. tom 25 år		
	Studie- förb	Övrig gymn.	Ingen gymn.	Studie- förb. %	Övrig gymn. %	Ingen gymn %	Studie- förb. %	Övrig gymn. %	Ingen gymn %
<b>Födda 1976</b>	<b>19 684</b>	<b>23 888</b>	<b>7 419</b>	<b>60</b>	<b>7</b>	<b>5</b>			
Förgymn.	1 782	6 095	2 036	47	4	1			
Gymn. <= 2 år	4 311	9 628	2 462	49	5	2			
Gymn. >2 år	3 369	2 973	717	57	8	6			
Eftergymn. < 3 år	3 291	2 537	599	58	11	10			
Eftergymn. >= 3 år	6 393	1 835	747	73	17	17			
SUN saknas födda i Sverige	347	569	536	52	4	4			
SUN saknas födda i utomlands	191	251	322	42	5	2			
<b>Födda 1977</b>	<b>19 024</b>	<b>22 150</b>	<b>8 603</b>	<b>59</b>	<b>6</b>	<b>5</b>			
Förgymn.	1 677	5 528	2 213	43	4	1			
Gymn. <= 2 år	4 331	8 994	2 814	49	5	2			
Gymn. >2 år	3 106	2 742	904	56	8	6			
Eftergymn. < 3 år	3 283	2 417	739	57	10	6			
Eftergymn. >= 3 år	6 141	1 719	1 004	73	18	19			
SUN saknas födda i Sverige	326	570	597	51	3	3			
SUN saknas födda i utomlands	160	180	332	52	7	2			

## Fakta om statistiken

### Detta omfattar statistiken

Statistiken om högskolenybjörjarnas sociala bakgrund omfattar två huvudpopulationer i detta SM:

- 1) Personer under 35 år som varit nybjörjare i högskoleutbildning 1990/91–1998/99 fördelade efter social bakgrund.
- 2) Påbjörjad högskoleutbildning i årskullarna födda 1968–1977 fördelade efter social bakgrund.

Förutom den sociala bakgrunden redovisas även uppgifter med fördelning på hemmets utbildningsnivå för ovanstående grupper.

### Definitioner och förklaringar

**Gymnasieutbildade** avser senast avslutad svensk gymnasieutbildning (linje/program). Uppgifter om avgångna från gymnasieskolan finns fr.o.m. 1967/68. Till studieförberedande gymnasieutbildning har räknats NT=3/(4)åriga naturvetenskapliga och tekniska linjer/program samt HSE = 3-åriga humanistiska, samhällsvetenskapliga och ekonomiska linjer/program.

**Hemmets utbildningsnivå** beskrivs med hjälp av föräldrarnas högsta utbildningsnivå. Uppgifterna om utbildningsnivå kommer från registret över befolkningens utbildning 1985.

**Högskolenybjörjare** är en studerande som för första gången är registrerad i grundläggande högskoleutbildning i Sverige.

**Högskolanbjörjare** är en studerande som för första gången är registrerad i grundläggande högskoleutbildning vid en viss högskola. Redovisningen sker för samtliga redovisade läsår på den högskola som verkställer utbildningen.

**Kohorterna födda 1968 – 1977** är årskullar födda resp. år och som fanns med som folkbokförda i Sverige i folk- och bostadsräkningen 1985 (FoB 85).

**Läsår** omfattar perioden 1 juli–30 juni.

**Relativa chansen** är en korsprodukt som i detta SM beskriver relativa chansen att påbjörjar högskolestudier för olika sociala grupper.

#### Relativa chansen, exempel social bakgrund:

Social bakgrund:	Antal med påbjörjad högskoleutbildning	Antal utan påbjörjad högskoleutbildning
Högre tjänstem.	A	B
Ej facklärd arb.	C	D

Relativa chansen = A/B:C/D

**Programnybjörjare (mot yrkesexamen)** är en studerande som för första gången är registrerad på något utbildningsprogram som normalt leder till en viss yrkesexamen.

**Social bakgrund** beskrivs med hjälp av den högsta av föräldrarnas socio-ekonomiska grupp. Indelningen är från FoB 85. Från FoB:arna är även den hushållskoppling från vilken uppgift om föräldrarna kommer.

**Ålder** beräknas per den 31 december under läsåret både för nybjörjare och kohorterna. I tidigare SM om social bakgrund har åldern beräknats terminsvis.

## Så görs statistiken

Uppgifter om nybörjare i högskolan är hämtade från universitets- och högskoleregistret. Registret innehåller uppgifter om registrerade studerande i svensk högskoleutbildning exklusive studerande i uppdragsutbildning. Uppgifter om de studerande rapporteras kontinuerligt till SCB från lärosäten med högskoleutbildning. Redovisningen i detta SM görs per läsår.

Uppgifter från universitets- och högskoleregistret sambearbetas med uppgifter från FoB:ar för att därifrån hämta uppgift om föräldrarna och deras socio-ekonomiska grupp. Sambearbetningar görs även med registret över befolkningsutbildning för att hämta uppgift om hemmets utbildningsnivå. Uppgifter om föräldrarna och om kohorterna födda 1968–1977 är hämtade från 1985. Valet av tidpunkt, år 1985, är gjord för att beskriva situationen under uppväxten för merparten av de personer som påbörjat högskolestudier under aktuell redovisningsperiod, 1990/91–1998/99.

På grund av det höga bortfallet för uppgifter om social bakgrund och hemmets utbildningsnivå för äldre personer redovisas endast uppgifter för nybörjare i högskolan som är yngre än 35 år. Bland högskolenybörjarna 1998/99 ca 90 procent under 35 år.

## Statistikens tillförlitlighet

### Bortfall för uppgift om social bakgrund och hemmets utbildningsnivå

Vid användande av registeruppgifter för att bestämma social bakgrund förekommer bortfall av föräldruppgifter dels för studerande som inte alls finns i registret, till stor del utländska studerande och invandrare, dels för studerande som inte kunnat sammankopplas med föräldrarna eller vars föräldrar inte var förvärvsarbetande i FoB 85.

Uppgifter om personer födda 1968–1977 är hämtade från FoB 85. De äldsta var då 17 år och de yngsta 8 år. I FoB är det endast möjligt att sammankoppla föräldrar och barn som är registrerade tillsammans i ett hushåll. För barn under 18 år finns det en koppling till föräldrarna och för äldre barn som bor hemma kan man med hjälp av koden för hushållsställning sammanlänka barn och föräldrar. Bortfallet för föräldruppgifterna var emellertid stort för de äldre barnen. På grund av detta utnyttjades endast åldersgruppen födda 1968–1977 från FoB 85.

För att även få uppgifter för äldre personer utnyttjas föräldrakopplingarna i FoB 70 och FoB 80. Från dessa FoB:ar kan man få personuppgifter och föräldrakoppling för ytterligare årskullar födda 1956–1967. Dessa äldre personer ingår i redovisningen av nybörjarna. Yrkes och anställningsuppgifterna för föräldrarna som utgör underlag till klassificeringen av social bakgrund enligt SEI är dock för samtliga hämtade från FoB 85.

### Högskolenybörjare

Det totala bortfallet för uppgift om social bakgrund för högskolenybörjarna 1998/99 uppgick till 21 procent. Endast en mindre del, 4 av de 21 procentenheterna, består av personer födda i Sverige. Sex procentenheter av bortfallet består av studerande födda utomlands och 11 procent saknar fullständiga personnummer (MoK-nr). Denna grupp består huvudsaken av inresande utbytesstudenter och gruppen har ökat betydligt under senare år.

Bortfallet varierar mellan åldersgrupperna. Det är lägst bland högskolenybörjarna under 22 år, 14 procent, och störst i gruppen 22–24 år, 34 procent. I gruppen, 22–24 år, finns många utbytesstudenter. Fördelningen av bortfallet innebär att det är bra täckning av uppgifter för födda i Sverige medan täckningen är sämre för folkbokförda i Sverige som är födda utomlands. För utbytesstudenterna som studerar i Sverige saknas uppgifter helt.

**Bortfall för uppgift om social bakgrund (SEI) för högskolenyborjare under 35 år 1998/99**

Ålder/ Kön	Antal högskole- nyborjare	Bortfall SEI %			MoK-nr 1)
		Totalt	Födda i Sverige	Födda utomlands	
<b>-21 år</b>					
Totalt	32 426	14	4	4	6
Kvinnor	18 222	15	4	5	7
Män	14 204	12	4	4	5
<b>22- 24 år</b>					
Totalt	12 571	34	3	6	25
Kvinnor	6 462	34	3	6	24
Män	6 109	34	3	6	25
<b>25-34 år</b>					
Totalt	14 570	26	5	10	10
Kvinnor	8 262	23	6	10	7
Män	6 308	29	5	11	13
<b>-35 år</b>					
Totalt	59 567	21	4	6	11
Kvinnor	32 946	21	4	6	10
Män	26 621	21	4	6	11

1) Mok-nr = studerande med ofullständiga personnummer. Gruppen består till största delen av utbytesstudenter.

Det större bortfallet för social bakgrund bland högskolenyborjarna jämfört med kohorterna hänger samman med den invandring som skett efter 1985 och som påverkar uppgifterna för högskolenyborjarna. Förutom den reguljära invandringen av personer som blir folkbokförda i landet kommer en allt större grupp utbytesstudenter som endast vistas här kortare perioder. Inte heller för dessa finns uppgifter om föräldrarnas yrke/utbildning.

**Bortfall för uppgift om hemmets utbildningsnivå för högskolenyborjare under 35 år 1998/99**

Ålder/ Kön	Antal högskoleny- borjare	Bortfall SUN %			MoK-nr 1)
		To- talt	Födda i Sverige	Födda utomlands	
<b>-21 år</b>					
Totalt	32 426	13	2	5	6
Kvinnor	18 222	14	2	5	7
Män	14 204	11	2	4	5
<b>22- 24 år</b>					
Totalt	12 571	32	1	6	25
Kvinnor	6 462	33	1	6	24
Män	6 109	32	1	6	25
<b>25-34 år</b>					
Totalt	14 570	22	1	11	10
Kvinnor	8 262	20	2	10	7
Män	6 308	25	1	11	13
<b>-35 år</b>					
Totalt	59 567	19	2	6	11
Kvinnor	32 946	19	2	6	10
Män	26 621	19	2	6	11

Bortfallet för variabeln hemmets utbildningsnivå har ett liknade mönster som SEI-variabeln. Det totala bortfallet i fördelningen efter hemmets utbildningsnivå för högskolenyborjarna 1998/99 uppgick till 19 procent. Endast en mindre del, 2 av de 19 procentenheterna, består av personer födda i Sverige. Fördelningen av bortfallet innebär att det är bra täckning av uppgifter för födda i Sverige medan täckningen är sämre för folkbokförda i Sverige som är födda utomlands. Och för utbytesstudenterna som studerar i Sverige saknas uppgifter helt.

## Bra att veta

I tabellerna nedan redovisas hur klassificeringen av social bakgrund och hemmets utbildningsnivå är uppbyggda (se även bakgrundsavsnittet på sidan 5).

### Socio-ekonomisk indelning (SEI)

Socio-ekonomisk indelning i FoB 85	Redovisningsgrupper i detta SM	Organisationstillhörighet och normalt utbildningskrav för arbetet
<b>11–22 Arbetare</b>		yrket normalt organiserat inom LO
11 Ej facklärd, varuproduktion	11–12 ej facklärd arbetare	– mindre än två års utbildning efter grundskolan
12 Ej facklärd, tjänsteproduktion		
21 Facklärd, varuproduktion	21–22 facklärd arbetare	– minst två års utbildning efter grundskolan
22 Facklärd, tjänsteproduktion		
<b>33–56 Tjänstemän</b>		yrken normalt organiserade inom TCO eller SACO
33 Lägre tjänstemän I	33–36 lägre tjänstemän	– mindre än tre års utbildning efter grundskolan
36 Lägre tjänstemän II		
46 Tjänstemän, mellannivå	46 tjänstemän, mellannivå	– tre men ej sex års utbildning efter grundskolan
56–57 Högre tjänstemän/ledande befattningar	56–60 högre tjänstemän	– minst sex års utbildning utöver grundskolan
<b>60–89 Företagare</b>		
60 Fria yrkesutövare med akademikeryrken	redovisas tillsammans med högre tjänstemän	
79 Företagare (exkl. lantbrukare)	79–89 företagare/lantbrukare (exkl. akademiker)	
89 Lantbrukare		
91–99 Övriga och bortfall	91–99 + blank uppgift = Uppgift saknas	

Se även SCB:s Meddelande i samordningsfrågor MIS 1982:4

### Svensk utbildningsnomenklatur (SUN)

SUN indelas i följande nivåer:	Redovisningsgrupper i detta SM
0 Utbildning saknas	
1–2 Förgymnasial utbildning	1–2 Förgymnasial utbildning
1 Kortare än 9 år	
2 9 (10) år motsvarande	
3–4 Gymnasial utbildning	3 Gymnasial utbildning högst 2 år
3 Högst 2-årig	4 Gymnasial utbildning längre än 2 år
4 Längre än 2 år men högst 3 år	
5–6 Eftergymnasial utbildning	
5 Kortare än 3 år	5 Eftergymnasial utbildning kortare än 3 år
6 3 år eller längre	6–7 Eftergymnasial utbildning 3 år eller längre
7 Forskarutbildning	inkl forskarutbildning
9 Ospecificerad nivå	0, 9 och blank uppgift = Uppgift saknas

SE även SCB:s meddelande i samordningsfrågor MIS 1996:1

### Annan statistik

Uppgifter om högskolenybörjnas sociala bakgrund har tidigare publicerats i Statistiska meddelanden serie U. Mer information om högskolestatistiken och dess kvalitet ges i en särskild Beskrivning av statistiken på SCB:s webbplats, [www.scb.se](http://www.scb.se).



## Summary and list of terms

---

### **The concept of uneven social recruitment**

Uneven social recruitment to higher education means that members of some groups in society enter university to a greater extent than others. Uneven social recruitment is a result of trends throughout the school system. For example, the children of well-educated parents choose programmes in upper secondary school that are preparatory for post-secondary studies more often than other children do. This choice influences the transition to higher education.

### **Decrease in uneven social recruitment during the 1990s**

There have been certain changes in the social composition of university entrants during the 1990s. The consequence of these changes is that the proportion of entrants in the category that has the highest number of university entrants, which is young people whose parents are senior salaried employees, has decreased while other categories have increased.

The time span accounted for is, however, relatively short, which means that no very far-reaching conclusions can be drawn. Moreover, another uncertain factor should be added to the picture: the number of Swedes studying abroad. This category has shown very uneven social recruitment in previous studies.

### **More even social distribution among women in higher education**

More women than men enter university/university college. The distribution by social background and level of parental education was less uneven among female than among male university entrants. This is primarily due to the fact that a higher proportion of women than men enter the large educational fields of health-related science and teacher training, which have relatively equal social recruitment among both men and women.

### **Uneven social recruitment is most common among the youngest students**

Among the oldest university entrants accounted for, 25–34-year-olds, the distribution by social background and level of parental education is less uneven than among the youngest university entrants, those below the age of 22.

### **Great difference between programmes**

Social distribution and distribution by level of parental education differ a great deal between various programmes. The distribution is most uneven in longer programmes for which students require high marks/many credits to be admitted. It was most uneven in medical training, in the programme for pharmacists and in the fine and applied arts.

### **Differences in social recruitment between institutions of higher education**

What pattern of social recruitment the various universities and university colleges have depends among other things on what programmes they offer. Universities and university colleges with permanent research resources often have programmes that are longer and in which social recruitment is more uneven than is the case at the newer university colleges.

### **Higher education among people born 1968–1977**

As a consequence of the great expansion of higher education since the late 1980s, the number of people who enter university/university college at the age of 21 has also increased. Twice as many (31%) of those born in 1977 entered university/university college at the age of 21 compared with those born in 1968 (16%).

### **Great differences between different groups**

Among people born in 1977, the number entering university/university college at the age of 21 varies from 15 to 57 per cent depending on social background. The highest rate occurs among young people whose parents are senior salaried employees, the lowest among young people from working class homes.

The range becomes even wider if the young people in question are distributed by level of parental education. 61 per cent of those whose parents have had tertiary education lasting 3 years or more went to university/university college, as against 14 per cent of those whose parents have only completed 9-year compulsory school or less.

### **Measuring changes in uneven recruitment**

In order to measure changes in uneven recruitment to higher education when the number of students is growing and when there are social and educational changes in the parental generation, it is not enough to look merely at changes in shares. A better measurement is "the relative chance". If there was no difference between the groups everybody would have the same chance of entering university. The relative chance would be = 1 for every group.

Among people born in 1977 the relative chance of entering university/university college at the age of 21 was seven times higher for those whose parents were senior salaried employees than for those from working class homes. This is a measurement of uneven social recruitment. The difference between the groups was even greater when broken down by the level of parental education.

### **Changes in uneven recruitment**

Previous studies have shown that for some time there have been very small changes in uneven social recruitment to higher education.

Among those born in 1968–1977 some changes have been seen in differences in the relative chances of entering university/university college by the age of 21. This applies primarily to those groups who have had the best chance of accessing higher education. Uneven social recruitment increased among those born in 1968–1972. Among those born later the differences have become smaller and have gone back down to earlier levels. This applies to those who entered university/university college in the early 1990s. The period of time involved is, however, too short to allow us to judge whether this change is permanent.

The information on social background, parents' profession, is classified using the socio-economic classification (socio-ekonomisk indelning (SEI)) and has been obtained from the 1985 census (Folk- och bostadsräkningen, FoB 85). The classification of level of parental education has been undertaken on the basis of the Swedish Educational Nomenclature (Svensk utbildningsnomenklatur) in the register of the Education of the Population (Befolkningens utbildning (SUN)) from 1985. Information on households has been obtained from the FoB's.

## List of terms

Andel	Share, proportion
Antal	Number
Befolkning	Population
Hemmets utbildningsnivå	Level of parental education
– Eftergymnasial utbildning, 3 år eller längre	– Tertiary (post-secondary) education, 3 years or more
– Eftergymnasial utbildning, 2 år eller kortare	– Tertiary (post-secondary) education, 2 years or less
– Gymnasial utbildning, längre än 2 år	– Upper secondary school 3 years
– Gymnasial utbildning 2 år eller kortare	– Upper secondary school, 2 years or less
– Förgymnasial utbildning	– 9-year compulsory school or less
Humaniora	Humanities
Högskola	University, university college
Högskolenyborjare	University entrants
Högskoleutbildning	Higher education
Juridik	Law
Konstnärlig utbildning	Fine and applied arts
Kvinnor	Women
Lantbruk	Agriculture
Lärosäten	Institutes of higher education
Läsår	Academic year
Medicin	Medicine
Män	Men
Naturvetenskap	Natural science
Nyborjare	First-year student
Nyborjare vid visst universitet/högskola (högskolanyborjare)	First-year student at a given university/university college
Nyborjare på program mot yrkesexamen	First-year student in programme leading to professional degree
Oddskvoter	Odds ratios
Område	Field
Poäng	Credits
Procent	Per cent
Procentenhet	Percentage point
Program	Programme
Program som leder till yrkesexamen	Programs leading to professional degrees
Relativa chansen	relative chance
Samhällsvetenskap	Social and behavioural science
Skogsbruk	Forestry
Social bakgrund:	Social background:
– Högre tjänstemän	– Higher civil servants and senior salaried employees
– Tjänstemän, mellannivå	– Intermediate-level non-manual employees
– Lägre tjänstemän	– Lower-level non-manual employees
– Facklärda arbetare	– Skilled workers
– Ej facklärda arbetare	– Unskilled and semi-skilled workers
– Företagare/Lantbrukare	– Self-employed (other than professionals) entrepreneurs and farmers
Studerande	Student(s)
Tabell	Table
Teknik	Technology
Teologi	Religion and theology
Totalt	Total
Undervisning	Teacher training
Universitet	University
Utbildning	Education
Vård och omsorg	Health-related science
Vårdhögskolor	University college of health sciences
Yrkesexamen	Professional degree
Ålder	Age